

北九州芸術劇場

●住所/小倉北区室町1-1-1-11 リバーウォーク北九州6F ●電話/093-562-2655 ●休館日/年末年始
●アクセス/JR:「西小倉駅」徒歩3分 バス:「室町・リバーウォーク」徒歩1分 ●開館時間/公演によって異なります。

会場	イベント	期間	開演	入場料	問合せ先
大ホール	第52回九州・山口医科学生 体育大会 軽音楽部門	5(日)	10:30	無料	産業医科大学 軽音楽部 080-5120-8803 (藤井)
	北九州子ども劇場 5月高学年部例会 「CUSTOM JAZZ LIVE」	11(土)	19:00	会費 *子ども劇場会員でない方は お問合せください	北九州子ども劇場 093-884-3834
	小山実稚恵 12年間・24回リサイタルシリーズ 「音の旅」	12(日)	14:00	S席 ¥4,000 A席 ¥3,000 (当日¥500増) プレトーク(3/26小劇場)と S席のセット ¥6,500	音風の会事務局 080-3972-3789 (大山)
	第22回北九州地区 フラフェスティバル	18(土)	11:00	¥1,500 (当日¥200増) 子ども券(当日のみ) 0歳~中学生 ¥500	九州ハワイアン協会 096-359-3738
		19(日)	11:00		
	平成25年度 第43回 北九州市ファミリー劇場 「角笛シルエット劇場」 心に残る美しい影絵劇。 【演目】やさしいライオン、つのぶえのうた	23(木)	10:30	大人 ¥1,100 子ども ¥900 親子 ¥1,700 (当日各¥300増) *子どもは3歳以上中学生以下 *2歳以下膝上観覧無料	北九州芸術劇場 093-562-2655
		24(金)	10:30		
25(土)		10:30			
坂本真理ピアノリサイタル	26(日)	19:00	¥2,500	西部沢井薬品株式会社 093-964-1834 (佐藤)	
小倉北区連合婦人会 民踊のつどい	29(水)	10:30	¥500	小倉北区連合婦人会 093-531-9944	
中劇場	シティボーイズミックス PRESENTS 「西瓜割の棒、あなたたちの春に、桜の下ではじめる準備を」 大竹まこと・きたろう・斉木しげるの3人からなるコントユニット	4(土・祝)	14:00	一般 ¥7,000 ユース ¥3,500 (24歳以下・要身分証提示・ 枚数限定・劇場のみ取扱) (当日各¥500増)	北九州芸術劇場 093-562-2655
		4(土・祝)	18:00		
		5(日・祝)	14:00		
	北九州子ども劇場5月低学年部例会 人形劇団ブーク 「ねぎぼうずのあさたろう」併演「ピーターとおおかみ」	16(木)	18:30	会費 *子ども劇場会員でない方は お問合せください	北九州子ども劇場 093-884-3834
	北九州市制50周年記念・第51回北九州芸術祭参加 「もう一つの放浪記」 橋本和子・作 井生定巳・演出	18(土)	18:30	一般 ¥3,000 学生 ¥2,000 (大学生以下)	劇団青春座 093-922-4995 (井生)
		19(日)	13:30		
	北九州市民劇場5月例会 俳優座「樫の木坂の四姉妹」	25(土)	18:30	会費 *市民劇場会員でない方は お問合せください	北九州市民劇場 093-541-0075
		26(日)	13:30		
		27(月)	13:30		
		28(火)	12:00		
13:30					
29(水)		18:30			
31(金)	13:30				
	6/1(土)	13:30			
小劇場	ギターのつどい2013	18(土)	15:30	¥800	株式会社ミュージック九州 小倉店 GALLOP 小倉 093-531-4344
	柿原正洋 Trio コンサート	24(金)	19:00	¥3,000	柿原正洋 090-3416-9093

北九州芸術劇場 市民ギャラリー

●住所/小倉北区室町1-1-1-11 リバーウォーク北九州5F ●電話/093-562-2520
●開館時間/10:00~19:00※催し初日は準備が終わり次第開場、最終日は17:00まで
●アクセス/JR:「小倉駅」徒歩10分、「西小倉駅」徒歩3分 ●年末年始

イベント	期間(時間は上記)	入場料	問合せ先
海峡の風26回展 絵画	1(水)~7(火) 10:00~18:00	無料	海峡の風 090-2582-1415
5グループ合同写真展 写真	8(水)~14(火)	無料	デジカメクラブ 093-612-6327
第10回はじめての水墨画展 絵画	15(水)~21(火)	無料	八幡市民会館水墨画教室
Photo exhibition -10colors- 写真	22(水)~28(火)	無料	Photo Club NUDO 080-3678-0962
足立陶友展 陶芸	5/29(水)~6/4(火) 10:00~18:00	無料	足立陶友会 093-941-2763(三郎丸市民センター)

北九州市立響ホール

●住所/八幡東区平野1-1-1 ●電話/093-662-4010 ●駐車場/240台(有料) ●休館日/年末年始
●アクセス/JR:「八幡駅」徒歩15分 バス:「八幡駅入口第一」徒歩10分、「国際文化交流センター」徒歩2分

イベント	期間	開演	入場料	問合せ先
帆柱少年少女合唱団 ファイナル・コンサート 帆柱少年少女合唱団・OB・OG 大蔵マイドリーム	3(金・祝)	17:00	無料 *要整理券	帆柱少年少女合唱団 093-671-7025 (田中)



演劇・舞踊



音楽



美術・展示



etc. 映像・その他催し

北九州市立響ホール

●住所/八幡東区平野1-1-1 ●電話/093-662-4010 ●駐車場/240台(有料) ●休館日/年末年始
●アクセス/JR:「八幡駅」徒歩15分 バス:「西本町」徒歩10分、「国際村交流センター」徒歩2分

イベント	期間	開演	入場料	問合せ先
響ホール20thシリーズ 日医I presents 葉加瀬太郎クラシックシアターⅢ supported by Iwatani J.Brahms:ヴァイオリン・ソナタ第3番 二短調 Op.108 ほか	9(木)	19:00	指定席 ¥1,000 チケット完売	(公財)北九州市芸術文化振興財団 音楽事業課 093-663-6661
第6回 KAITO フィルハーモニー管弦楽団演奏会 池田開渡(指揮) モーツァルト:交響曲第35番「ハフナー」 ほか	12(日)	14:00	無料	KAITO フィルハーモニー管弦楽団 090-5479-2003 (川谷)

出光美術館(門司)

●住所/門司区東港町2-3 ●電話/093-332-0251 ●開館時間/10:00~17:00(入館は16:30まで)
●アクセス/JR:「門司港駅」徒歩8分 車:「門司IC」約10分 ●休館日/月曜日(展示替期間、年末年始)

イベント	期間(時間は上記)	入場料	問合せ先
花鳥のしらべー琳派・文人画から放菴まで 琳派・文人画の優品を厳選し、花鳥を愛した小杉放菴を特集します。	4/5(金)~6/2(日)	一般 ¥600 高校・大学生 ¥400 中学生以下無料 (保護者同伴)	出光美術館(門司) 093-332-0251

関門海峡ミュージアム(海峡ドラマシップ)

●住所/門司区西海岸1-3-3 ●電話/093-331-6700 ●休館日/年5日
●アクセス/JR:「門司港駅」徒歩5分 ●開館時間/9:00~17:00

イベント	期間	開演	入場料	問合せ先
筑前琵琶「平家物語」演奏会	4(土・祝)	11:00 13:00	無料	関門海峡ミュージアム (海峡ドラマシップ) 093-331-6700

旧門司税関

●住所/門司区東港町1-24 ●電話/093-321-4151 ●休館日/なし
●アクセス/JR:「門司港駅」徒歩3分 ●開館時間/9:00~17:00

イベント	期間(時間は上記)	入場料	問合せ先
現代押し花アート展 押し花額絵作品約100点展示	22(水)~27(月) 10:00~17:00 ※27(月)は15:00まで	無料	門司港レトロ 総合インフォメーション 093-321-4151
視写会 写真展 「時の止まった街角・イエメン・素顔に出会う旅」など約90点展示	5/28(火)~6/2(日) 9:00~17:00 ※28(火)は13:00から、 6/2(日)は15:00まで	無料	門司港レトロ 総合インフォメーション 093-321-4151

門司港レトロ展望室

●住所/門司区東港町1-32 ●電話/093-321-4151 ●休館日/年4日
●アクセス/JR:「門司港駅」徒歩5分 ●開館時間/10:00~22:00(カフェは21:00まで)

イベント	期間	開演	入場料	問合せ先
天空ジャズ(近藤タケユキデュオ)	5(日・祝)	18:30	門司港レトロ展望室入館料金必要 大人 ¥300 小人 ¥150	B&A 門司港 093-321-4151

門司市民会館

●住所/門司区老松町3-2 ●電話/093-321-2907 ●休館日/年末年始 ●開館時間/9:00~22:00
●アクセス/JR:「門司港駅」徒歩13分 バス:「関門トンネル車道口」徒歩2分、「レトロ東本町1丁目」徒歩3分

会場	イベント	期間	開演	入場料	問合せ先
大ホール	平成25年度 第43回 北九州市ファミリー劇場「角笛シルエット劇場」 心に残る美しい影絵劇。 【演目】やさしいライオン、つのぶえのうた	28(火)	10:30	大人 ¥1,100 子ども(3歳~中学生) ¥900 親子 ¥1,700 (当日各¥300増) ※2歳以下膝上観覧無料	北九州芸術劇場 093-562-2655
ホール	門司区芸術祭 吟詠剣詩舞大会	12(日)	9:30	無料	門司文化団体連合会 093-331-6232
	門司みなと祭 カラオケ大会	19(日)	9:20	入場整理券 ¥600	門司みなと祭協賛会

アルモニーサック 北九州ソレイユホール

(旧九州厚生年金会館)

●住所/小倉北区大手町12-3 ●電話/093-592-5405 ●休館日/年末年始(毎月1回(不定休)) ●開演時間/公演によって異なります
●アクセス/JR:「小倉駅」徒歩30分、「西小倉駅」徒歩15分 バス:「ソレイユホールムーブ前」徒歩1分

会場	イベント	期間	開演	入場料	問合せ先
大ホール	八神純子コンサート2013	14(火)	19:00	A席 ¥5,500 B席 ¥5,000	MIN-ON 北九州 093-884-1833
	こまどり姉妹・渥美二郎 歌の饗宴	15(水)	13:00	S席 ¥5,500	ソワード株式会社 0956-22-2036
	北九州市民文化大学 文化講演会 講師:「片山善博」氏	18(土)	13:30	関係者(随時募集)	北九州市民文化大学 093-522-5008

ジャンルごとに色分けして表記しています。

 演劇・舞踊  音楽  美術・展示  etc. 映像・その他催し

※催しは内容など変更になる場合がございますので
必ず各問合せ先又は各施設にお問い合わせ下さい。

到津の森公園

●電話/093-651-1895 ●休園日/なし ●開園時間/9:00~17:00
●アクセス/バス:「到津の森公園前」徒歩1分

イベント	期間(時間は上記)	入場料	問合せ先
生誕100年「マサコ・ムトー人間展 ~手のひらのしあわせ豆紙人形~」 旧門司市出身の、光を失った彼女が織りなす小さな希望の作品たち	4/6(土)~6/16(日) ※5/3(金・祝)~5/5(日)は 19:00まで	無料 ※入園料が必要	到津の森公園 093-651-1895

北九州市漫画ミュージアム

●住所/小倉北区浅野2-14-5(あるあるCity5階6階) ●開館時間/11:00~19:00(夏休み等は20:00まで) 入館は閉館30分前まで
●電話/093-512-5077 ●アクセス/JR:「小倉駅」徒歩2分 ●休館日/火曜日(休日の場合は翌日)、年末年始、館内整理日、夏休み等は無休

イベント	期間(時間は上記)	入場料	問合せ先
少女漫画の世界展 北九州・下関ゆかりの少女漫画家の展覧会。	3/20(水・祝)~5/19(日)	一般 ¥500 中高生 ¥300 小学生 ¥150 小学生未満無料	北九州市漫画ミュージアム 093-512-5077

北九州市立小倉城庭園

●住所/小倉北区城内1-2 ●休館日/なし ●アクセス/JR:「小倉駅」徒歩約10分、「西小倉駅」徒歩約7分
●開館時間/9:00~18:00(11月~3月は17:00まで) 受付は閉館30分前迄 ●電話/093-582-2747

会場	イベント	期間	開演	入場料	問合せ先
企画展示室	ポーラ・コレクション 絵双六にみる近代の女性とおしゃれ 明治~昭和時代の女性に関する絵双六や化粧道具等約90点展示。	4/20(土) ~ 6/18(火)	9:00	小倉城庭園入館料 一般 ¥300 中高生 ¥150 小学生 ¥100	北九州市立小倉城庭園 093-582-2747
和室	こども茶会 茶道を習っている小中学生がお点前を披露するお茶会です。	5(日・祝)	9:30	¥500 (薄茶一席・入館料込) 先着50名 ※要申込	
書院棟	JAZZナイト ライトアップした庭を背景に大名屋敷でジャズを鑑賞します。	11(土)	18:00~ 20:00	¥1,500 (呈茶付・入館料込) 先着80名 ※要申込	
	パンフルートコンサート パンフルートとクラシックギターによる演奏会です。	18(土)	11:00 13:00	¥500 (呈茶付・入館料込) 先着各50名 ※要申込	
和室・立札席	第七回北九州市民煎茶会 玉露席と香煎席の煎茶会です。	26(日)	9:00~ 14:00	¥1,300 (玉露席・香煎席・入館料込) 先着50名 ※要申込	

北九州市立こども文化会館(併設到津市民センター)

●住所/小倉北区下道津4-3-2 ●電話/093-592-4152 ●休館日/毎週月曜日(祝日の場合は翌日休館)、年末年始
●アクセス/バス:「小倉北特別支援学校」徒歩1分、「金田陸橋西」徒歩5分 ●駐車場/20台 ●開館時間/9:00~17:00

会場	イベント	期間	開演	入場料	問合せ先
プレイルーム	こどもまつり ダンボール遊びや人形ペーパーサート作り、ミニマジックショーなど	3(金・祝) 4(土・祝)	10:00~ 16:00	無料	こども文化会館 093-592-4152

北九州市立視聴覚センター

●住所/小倉北区城内4-1 ●電話/093-561-3131 ●休館日/毎週月曜日(月曜祝日、振替休日の場合は開館し翌日休館)
●アクセス/JR:「西小倉駅」徒歩10分 バス:「勝山公園」徒歩1分、「北九州市役所」徒歩5分 ●開館時間/10:00~18:00

イベント	期間	開演	入場料	問合せ先
子ども映画会 「アラジンと魔法のランプ」・ミッキーマウスの映画3本ほか。	12(日)	14:00	無料 (先着50名)	北九州市立視聴覚センター 093-561-3131
週末映画会(洋画「わんぱく戦争」)	18(土)	14:00	無料 (先着50名)	
クラシック・レコード・コンサート メンデルスゾーン作曲:ヴァイオリン協奏曲ほか。楽曲解説あり。	19(日)	14:00	無料 (先着50名)	
週末映画会 (邦画「伊賀の水月」)	25(土)	14:00	無料 (先着50名)	

北九州市立男女共同参画センター・ムーブ

●住所/小倉北区大手町11-4 ●電話/093-583-3939 ●休館日/所内整理日(毎月最終木曜日及び年4回の第2木曜日)、年末年始
●アクセス/JR:「西小倉駅」徒歩15分 バス:「ソレイユホール・ムーブ前」徒歩1分 ●駐車場/有り(有料) ●開館時間/9:30~21:30

会場	イベント	期間	開演	入場料	問合せ先
ホール	コール・グレイス 25周年記念演奏会 発表会	19(日)	14:00	¥1,000 ※高校生以下無料	コール・グレイス 093-511-5423 (片桐)

北九州市立美術館分館

●住所/小倉北区室町1-1-1 リバーウォーク北九州5F ●電話/093-562-3215 ●開館時間/10:00~20:00(入場は19:30まで)
●アクセス/JR:「西小倉駅」徒歩5分、「小倉駅」徒歩10分 バス:「室町・リバーウォーク前」下車 ●休館日/会期中無休

イベント	期間(時間は上記)	入場料	問合せ先
第66回示現会北九州展 洋画 120点	21(火)~26(日)	一般 ¥700 高・大生 ¥400 中学生以下無料	(社)示現会福岡支部 (膳天) 090-3370-7524

北九州市立文学館



●住所/小倉北区城内4-1 ●電話/093-571-1505 ●開館時間/9:30~19:00(土日は18:00まで)※入館はいつでも閉館時間30分前まで
●アクセス/JR:「小倉駅」徒歩15分、「西小倉駅」徒歩10分 バス:「北九州市役所前」徒歩2分 ●休館日/月曜休館(月曜日が祝・休日の場合は翌日)、年末年始

イベント	期間(時間は上記)	入場料	問合せ先
第14回特別企画展 生誕110年 林芙美子展 一風も吹くなり 雲も光るなりー 北九州市出身の作家林芙美子の自筆資料、ゆかりの品などを展示	～6月9日(日)	一般¥500 中学生¥200 小学生¥100	北九州市立文学館 093-571-1505

北九州市立松本清張記念館



●住所/小倉北区城内2-3 ●電話/093-582-2761 ●開館時間/9:30~18:00(入館受付は17:30まで)
●アクセス/JR:「西小倉駅」徒歩5分 バス:「小倉城・松本清張記念館前」徒歩1分 ●休館日/なし

会場	イベント	期間(時間は上記)	入場料	問合せ先
企画展示室	北九州市制50周年・松本清張没後20年記念特別企画展 「昭和史発掘への招待」	1/19(土)～5/6(月・振)	大人¥500 中学生¥300 小学生¥200	松本清張記念館 093-582-2761

小倉井筒屋



●住所/小倉北区船場町1-1 ●電話/093-522-3111(代) ●定休日/不定
●アクセス/JR:「小倉駅」徒歩7分 ●展示時間/10:00～19:00※各最終日は16:00に閉場いたします。

会場	イベント	期間(時間は上記)	入場料	問合せ先
大画廊	～四季の雅を描く～ 吉田晃一郎 日本画展 四季の花々や那智の滝などの風景画20点余りを展示。	1(水)～7(火)	無料	小倉井筒屋 大画廊 093-522-2521
	～ヨーロッパの風～ 第6回 荒木淳一 油絵展 南欧の風景を中心に、暖かい色彩で描く荒木先生の個展。	8(水)～14(火)	無料	
	初夏の掛軸秀作展 現在活躍中の作家の水墨山水や季節ものを中心に紹介。	15(水)～21(火)	無料	
	重松つる子・重松依子二人展 ～母と娘のコラボレーション～ 日本画・素描・イラストレーションの作品展。	22(水)～28(火)	無料	
小画廊	心に残る詩情をもとめ 竹下國雄 油彩展 自然の不思議と色彩の美しさを表現する竹下先生の個展。	1(水)～7(火)	無料	小倉井筒屋 小画廊 093-522-2521
	現代人気作家による 魅惑のガラス絵展	8(水)～14(火)	無料	
	第4回 岡林タカオ吹きガラス展 昔ながらの手仕事による懐かしい手吹きガラスを紹介。	15(水)～21(火)	無料	
	穴窯による焼締陶 稲葉幸作展 筑豊地方の土を使い、釉薬を一切使用せずに焼き締めた作品を紹介。	22(水)～28(火)	無料	

小倉城



●住所/小倉北区城内2-1 ●開館時間/4月～10月 9:00～18:00 11月～3月 9:00～17:00 ※入館は30分前まで
●アクセス/JR:「小倉駅」徒歩20分、「西小倉駅」徒歩10分 都市高速:大手町ランプより車で5分 ●電話/093-561-1210

会場	イベント	期間(時間は上記)	入場料	問合せ先
1階歴史ゾーン	小倉城 所蔵品展 小倉城が所蔵する品々を約50点展示	4/4(木)～9/1(日)	大人¥350 中高¥200 小学生¥100	小倉城 093-561-1210
4階市民の大広間	第4回 布あそびと切り絵展 水引きと古布を使った手作り作品約100点を展示	4/14(日)～5/6(月・振)	大人¥350 中高¥200 小学生¥100	小倉城 093-561-1210
	第3回 日本のお城写真展 日本全国のお城を旅して撮影した写真を約150点展示	5/11(土)～6/9(日)	大人¥350 中高¥200 小学生¥100	

水環境館



●住所/小倉北区船場町1-2 ●電話/093-551-3011 ●開館時間/10:00～20:00 ●休館日/年末年始
●アクセス/JR:「小倉駅」徒歩10分、「西小倉駅」徒歩10分 バス:「勝山橋」徒歩1分、「魚町」徒歩3分

会場	イベント	期間	開演	入場料	問合せ先
多目的ホール	水曜コンサート「シャンソンとピアノの奏べ」 歌:酒井京子 ピアノ:湯田美津子	1(水)	14:00	無料	水環境館 093-551-3011
	水曜コンサート「バイオリンとピアノの奏べ」 バイオリン:加来洋子 ピアノ:湯田美津子	15(水)	14:00	無料	

小倉南生涯学習センター



●住所/小倉南区若園5-1-5 ●電話/093-931-1286 ●休館日/毎週月曜(月曜祝日、振替休日の場合は開館し、翌日休館)、年末年始
●アクセス/バス:「小倉南区役所」徒歩1分、「企教中学校前」徒歩2分 モンレール:「北方駅」徒歩12分 ●開館時間/9:00～22:00

会場	イベント	期間	開演	入場料	問合せ先
大ホール	民謡 民舞 歌謡のつどい	26(日)	10:00	無料	民謡 楠の木会 事務局 090-9583-7501
展示コーナー	小倉南美術協会洋画部会展	5(日・祝)～12(日) 9:00～17:00 ※5(日)は13:00から、 12(日)は15:00まで		無料	小倉南美術協会洋画部 093-963-1374(木原)
	小倉南美術協会水墨画部会展	5/28(火)～6/2(日) 9:00～17:00 ※28(火)は12:00から、 6/2(日)は15:00まで		無料	小倉南美術協会水墨画部事務局 093-471-5831

ジャンルごとに色分けして表記しています。

演劇・舞踊 音楽 美術・展示 etc. 映像・その他催し

※催しは内容など変更になる場合がございますので
必ず各問合せ先又は各施設にお問い合わせ下さい。

平尾台自然の郷

●住所/小倉南区平尾台1-1-1 ●休園日/毎週火曜日、※ただし、休日の場合は開園し翌日が休園に。 ●開園時間/9:00~17:00(夏休み期間中祝祭日は18時まで)
●アクセス/車:「小倉南IC」約20分 バス:「西鉄バス中倉営業所」よりタクシー or おでかけ交通で約20分 JR:「石原町駅」よりタクシー or おでかけ交通で約15分 ●電話/093-452-2715

会場	イベント	期間	開演	入場料	問合せ先
高原音楽堂	プラスフェスティバル in 平尾台 中・高校生のマーチングバンドが平尾台に集合してパレードします。	3(金・祝)	10:00~ 15:00	無料 ※別途要 駐車場代 普通車 ¥300 大型 ¥1,000	平尾台自然の郷 093-452-2715

若松市民会館

●住所/若松区本町3-13-1 ●電話/093-771-8131 ●駐車場/110台(共用) ●開館時間/9:00~22:00
●アクセス/JR:「若松駅」徒歩1分 バス:「大橋通り」「若松駅」「若松市民会館前」徒歩2分 ●休館日/年末年始

会場	イベント	期間	開演	入場料	問合せ先
大ホール	アトラクティブ・サウンズ・フェロー 15th Concert 2013年度 吹奏楽コンクール課題曲より 明日への開拓、バルセウス~大空を翔る英雄の戦い、他	3(金・祝)	14:00	¥700 (当日¥100増) ※小学生以下無料	アトラクティブ・サウンズ・フェロー 090-8295-4246(下田)
	平成25年度 第43回 北九州市ファミリー劇場「角笛シルエット劇場」 心に残る美しい影絵劇。 【演目】やさしいライオン、つのぶえのうた	27(月)	10:30	大人 ¥1,100 子ども(3歳~中学生) ¥900 親子 ¥1,700 (当日各¥300増) ※2歳以下膝上観覧無料	北九州芸術劇場 093-562-2620

北九州イノベーションギャラリー(産業技術保存継承センター)

●住所/八幡東区東田2-2-11 ●電話/093-663-5411 ●休館日/毎月第2月曜日の場合は翌日、年末年始 ●駐車場/市営駐車場(いのちのたび博物館横) 大型30台、普通300台(有料)
●アクセス/JR:「スベスワールド駅」徒歩5分 バス:「いのちのたび博物館」徒歩3分 ●開館時間/平日9:00~19:00※土日祝日9:00~17:00まで、企画展示室への入場は開館時間の30分前まで

会場	イベント	期間	開演	入場料	問合せ先
企画展示場	企画展「ヒトと共にあるロボット展」 人の暮らしや安心・安全などを支えるロボットを展示。	3月30日(土)~ 6月30日(日)		一般 ¥500 小~高校生 ¥250	北九州市、北九州イノベーションギャラリー 093-663-5411

北九州市立児童文化科学館

●住所/八幡東区桃園3-1-5 ●電話/093-671-4566 ●開館時間/9:00~17:00(入館は16:30まで)
●アクセス/バス:「市立児童文化科学館前」徒歩5分 ●休館日/毎週月曜日(祝日の場合は開館し翌日休館)、年末年始

会場	イベント	期間	開演	入場料	問合せ先
会議室	木のおもちゃランド 「あおむし工房」湯元桂二さんの木のおもちゃを展示します。	6(月・振)	13:00~ 15:00	無料	児童文化科学館 093-671-4566

八幡市民会館

●住所/八幡東区尾倉2-6-5 ●電話/093-671-6061 ●休館日/年末年始 ●開館時間/9:00~22:00
●アクセス/JR:「八幡駅」徒歩7分 バス:「八幡駅入口第一」徒歩5分 ●駐車場/110台(共用)

会場	イベント	期間	開演	入場料	問合せ先
大ホール	北九州アカデミー少年少女合唱団 第39回定期演奏会	6(月・振)	15:00	指定席 ¥1,500 自由席 ¥1,200 (前売・当日共)	北九州アカデミー少年少女合唱団 090-6638-1155(石井)
	平成25年度 第43回 北九州市ファミリー劇場「角笛シルエット劇場」 心に残る美しい影絵劇。 【演目】やさしいライオン、つのぶえのうた	22(水)	10:30	大人 ¥1,100 子ども(3歳~中学生) ¥900 親子 ¥1,700 (当日各¥300増) ※2歳以下膝上観覧無料	北九州芸術劇場 093-562-2655
美術展示室	第1回 犀川愛子絵画クラブ作品展 油絵・水彩画・アクリル画 約100点	1(水)~9(木) 10:00~17:00 ※9(木)は16:00まで		無料	090-4350-6206(中里)
	傘寿記念(画劇・絵画)西玲子展 油絵・水彩画・版画 その他 約50点	11(土)~17(金) 10:00~17:00 ※17(金)は16:00まで		無料	093-611-4496(西)
	ほばしら墨友会 水墨画展 水墨画 約200点	19(日)~25(土) 10:00~17:00 ※25(土)は16:00まで		無料	ほばしら墨友会 093-631-7167(竹内)
	あんずの会 押し花絵展 押し花絵 約100点	26(日)~30(木) 10:00~16:00 ※26(日)は12:00から		無料	押し花絵あんずの会 093-283-1685(中村)

北九州市立子どもの館

●住所/八幡西区黒崎3-15-3 コムシティ7階 ●休館日/5月1日(水)、14日(火)、15日(水)
●アクセス/JR:「黒崎駅」徒歩1分 バス:「黒崎バスセンター」徒歩1分 ●開館時間/10:00~19:00 ●電話/093-642-5555

会場	イベント	期間	開演	入場料	問合せ先
イベント広場	ユキンコアキラのパフォーマンスショー 踊るように動きながら絵を描いていくパフォーマンスショー	6(月・振)	13:00 15:00	無料	北九州市立子どもの館 093-642-5555
子どもホール	人形劇サークルきさらぎ 公演 人形たちが元気に動き出す、家族で楽しめるステージです	12(日)	13:00 15:00	無料	北九州市立子どもの館 093-642-5555

北九州市立長崎街道木屋瀬宿記念館

●住所/八幡西区木屋瀬3-16-26 ●開館時間/9:00~17:30 ●休館日/毎週月曜日(祝日の場合は開館し翌日休館)、年末年始 ●電話/093-619-1149
●アクセス/車:九州自動車道 八幡IC、北九州市高遠 馬場山ランプから車で約10分 JR:「筑前植木駅」徒歩約15分 筑豊電鉄:「木屋瀬駅」徒歩約5分

会場	イベント	期間	開演	入場料	問合せ先
こやのせ座	第12回 木屋瀬芸術祭	3(金・祝)~5(日・祝)	10:00	無料	長崎街道木屋瀬宿記念館 093-619-1149
	ギターコンサート	19(日)	13:00	¥1,000	伊藤紀子 090-8777-5311

黒崎井筒屋

●住所/八幡西区黒崎1-1-1 ●電話/093-643-5111(代) ●定休日/不定
●アクセス/JR:「黒崎駅」徒歩1分 ●展示時間/10:00~19:00※各最終日は17:00に閉場いたします。

会場	イベント	期間	開演	入場料	問合せ先
	春のこっとう展 蔵出し、初物の茶道具や掛軸、壺、民芸家具などを展示。	4/30(火)~5/5(日・祝)		無料	093-643-5268
	~沖縄の風~フリオゴヤ・平敷慶秀 二人展 彫刻家フリオゴヤの作品と沖縄出身の平敷慶秀の麻素材作品を展示。	7(火)~12(日)		無料	
	山村織物 久留米絨展 伝統技術を守りながらも現代の生活に合う久留米絨作品を展示。	14(火)~19(日)		無料	
	青木重子 創作和布展 デザインを活かした着物や草木染の生地を使ったオリジナル服を展示。	21(火)~26(日)		無料	

黒崎びびしんホール(北九州市立黒崎文化ホール)

●住所/八幡西区岸の浦2-1-1 ●電話/093-621-4566 ●休館日/年末年始 ●開館時間/9:00~22:00
●アクセス/JR:「黒崎駅」徒歩5分 筑豊電鉄:「黒崎駅」徒歩8分 西鉄:市営バス「熊手四つ角」バス停より降りてすぐ 北九州市高遠:黒崎ICから5分

会場	イベント	期間	開演	入場料	問合せ先
大ホール	コンフォートウィンドアンサンブル25周年記念コンサート	4(土) 5(日・祝)	14:00	一般 ¥900 学生 ¥400 (当日¥100増)	コンフォートアンサンブル 090-3410-3799(藤河)
	北九州子ども劇場 5月低学年定例会 人形劇「ねぎぼうずのあさたろう・ピーターとおおかみ」	18(土)	15:00 18:30	会費 ※子ども劇場会員でない方は お問い合わせください	特定非営利活動法人 北九州子ども劇場 093-884-3834
	第4回マスタースコーラス北九州	26(日)	12:30	無料	マスタースコーラス北九州実行委員会 090-5735-7737(室北)
中ホール	トリオ・ロス・ファンダンゴス ケンジ&リリアナ タンゴの節句2013	4(土・祝)	14:00	¥3,500 (当日¥500増)	TLFライブ いんぷお 093-561-8314
	PTNA ピアノ ステップ	11(土) 12(日)	14:00 10:30	無料	株式会社ヤマハミュージック九州 093-531-4342

北九州市立美術館 黒崎市民ギャラリー

●住所/八幡西区黒崎三丁目15-3 コムシティ3階
●開館時間/9:00~19:00(入館は18:30まで)

会場	イベント	期間	開演	入場料	問合せ先
黒崎市民ギャラリー	北九州芸術祭総合美術展(北九州美術家連盟会員秀作展) 過去の芸術祭出品作品より、洋画の優秀作品を展示	4/2(火)~5/6(月・振)		無料	北九州美術家連盟(原田) 090-1348-1194

北九州市立美術館本館

●住所/戸畑区西鞆ヶ谷町21-1 ●電話/093-882-7777 ●休館日/月曜日(祝日・休日の場合は開館し翌日休館)、年末年始(12/29~1/3)
●アクセス/バス:「美術館口」徒歩10分、「七条」美術館口より無料シャトルバス運行 ●開館時間/9:30~17:30(入場は17:00まで) ●駐車場/180台

会場	イベント	期間	開演	入場料	問合せ先
コレクション展示室1~2	ルーベンス~栄光のアントワープ工房と原点のイタリア 絵画・版画等 約80点	4/28(日)~6/16(日)		一般 ¥1,300 高大生 ¥800 小中生 ¥600	北九州市立美術館 093-882-7777
B1F 講堂	(ルーベンス展関連イベント)学芸員によるスライド・トーク 当館学芸員がルーベンスの作品についてわかりやすく解説	11(土)	14:00~15:30	無料	北九州市立美術館 093-882-7777
	(ルーベンス展記念講演会)ベルギー・フランダース政府観光局講演会 「ルーベンスの故郷ベルギーへのお誘い」ベルギーの町、アートや文化等の紹介	25(土)	14:00~15:30	無料	北九州市立美術館 093-882-7777
企画展示室1~2	コレクション展II ピカソ、マティス、ルオー~巨匠たちの版画(前期) 海外作家の版画を中心に約100点	5/3(金・祝)~6/30(日)		一般 ¥150 高大生 ¥100 小中生 ¥50	北九州市立美術館 093-882-7777
市民ギャラリー	第41回九州女流展 洋画・日本画・工芸60点	1(水)~6(月・振)		無料	九州女流美術協会(秋吉) 090-3416-3319
	木彫り作品展 彫刻 200点	8(水)~12(日) 最終日は16:00終了		無料	白彫クラブ(船越) 0979-82-1567
	渡辺浩二・坂本潤一・小池壮太三人展 洋画・彫刻・写真	14(火)~19(日)		無料	さかえ写真館(坂本) 093-521-0497
	第33回九州全展 洋画・日本画・水彩等公募展 150点	21(火)~26(日)		無料	全日本美術協会(末廣) 090-2225-2418
	第19回Kグループ展 洋画 90点	5/28(火)~6/2(日)		無料	Kグループ(松村) 093-582-0486
エントランスホール	(ルーベンス展関連イベント)バロック音楽会 響ホール室内合奏団による演奏	18(土)	11:00~12:00	無料	北九州市立美術館 093-882-7777

ジャンルごとに色分けして表記しています。

 演劇・舞踊  音楽  美術・展示  etc. 映像・その他催し

※催しは内容など変更になる場合がございますので必ず各問合せ先又は各施設にお問い合わせ下さい。

戸畑市民会館(ウェルとばた内)



●住所/戸畑区汐井町1-6 ●電話/093-871-7200 ●開館時間/9:00~22:00
●アクセス/JR:「戸畑駅」徒歩1分 バス:「戸畑駅」徒歩1分 ●休館日/年末年始

会場	イベント	期間	開演	入場料	問合せ先
大ホール	九州・山口音楽協会創立30周年記念コンサート 高雄有希とともに 共演:中山翔太 パラード第2番 口短調、連弾 ラ・ヴァルス ほか	3(金・祝)	14:00	一般 ¥3,000 中学生以下 ¥1,000 (全席自由)	九州・山口音楽協会 080-3972-3789(大山)
	第35回 北九州市三曲協会連合会 三曲演奏大会	12(日)	12:00	無 料	北九州市三曲協会連合会 093-481-6528(中西)
	金子三勇士 ピアノ・リサイタル '08年バルトーク国際ピアノコンクール優勝 ピアノソナタ「悲愴」ほか	17(金)	19:00	指定席(1階) ¥4,000 自由席(2階) ¥3,000	北九州労音 093-571-0227(野知)
	平成25年度 第43回 北九州市ファミリー劇場「角笛シルエット劇場」 心に残る美しい影絵劇。 【演目】やさしいライオン、つのぶえのうた	21(火)	10:30	大人 ¥1,100 子ども(3歳~中学生) ¥900 親子 ¥1,700 (当日各¥300増) ※2歳以下膝上観覧無料	北九州芸術劇場 093-562-2655
	大正琴 文化箏 森ん子の会第13回定期演奏会 【曲目】みだれ髪、恋の季節 ほか	25(土)	13:00	無 料	森ん子の会 093-642-9054(中山)
中ホール	ムジーク・エスポワール ジュニアピアノコンサート ピアノソロとピアノ連弾 雨だれ、ウィーンの謝肉祭の道化 ほか	3(金・祝)	13:00	無 料	ムジーク・エスポワール 093-622-6480(古賀)
	第14回 コンチェルト・リリコ福岡県支部 演奏会	4(土・祝)	14:00	¥1,000	コンチェルト・リリコ福岡県支部 090-1871-0144(中原)
	子どもの日 ヴァイオリン・チェロソロコンサート	5(日・祝)	13:00	無 料	篠崎ヴァイオリンスクール 093-921-0459(吉田)
	Acht Line『zwei line』 出演:Acht Line(Vo山下 真季、Gtタザーン)	11(土)	19:00	¥2,000 (当日¥500増)	Jazz Like 090-2589-4516(タザーン)
	トリオ MET 北九州公演 ブラームス:ピアノ三重奏曲 第1番 op.8 ほか	12(日)	14:00	一般 ¥3,000 高校生以下 ¥1,500	北九州楽友協会 093-622-1900(江里口)
	第7回演奏会 フリージア沢見女声合唱団	18(土)	13:00	¥1,000	フリージア沢見女声合唱団 093-871-5257(松尾)
	カラオケ倶楽部 やすらぎ 26周年祭	19(日)	9:30	無 料	カラオケ倶楽部やすらぎ 093-882-6284(萩尾)
	2013 くにたちコンサート くるみ割り人形、イル・トロヴァトーレより静かな夜は ほか	25(土)	18:30	一般 ¥1,500 学生 ¥500	国立音楽大学福岡県同調会北九州支部 090-8396-7784(尾崎)
王 基敏チェロスタジオ チェロ発表会	26(日)	13:00	無 料	王 基敏チェロスタジオ 090-9471-6802(王)	
交流プラザ	ウェルカムコンサート 出演:Acht Line(Vo山下 真季、Gtタザーン)	9(木)	12:20	無 料	ウェルとばた総合案内 093-871-7200

戸畑生涯学習センター



●住所/戸畑区中本町7-20 ●電話/093-882-4281 ●開館時間/9:00~22:00
●アクセス/JR:「戸畑駅」徒歩3分 バス:「浅生市場前」徒歩1分 ●休館日/毎週月曜日(月曜祝日振替休日の場合は開館し翌日休館)年末年始

会場	イベント	期間	開演	入場料	問合せ先
市民ギャラリー	一乗院仏像彫刻展 仏像彫刻	5/29(水)~6/2(日) 5/29(水)~6/1(土) 10:00~18:00 6/2(日) 10:00~16:00		無 料	高井琮玄 092-804-2368
	リフォームアドバイスクラブ作品展 捨てられる着物や洋服などリフォームした作品	17(金)~19(日) 5/17(金)5/18(土) 10:00~17:00 5/19(日) 10:00~16:00		無 料	岩見照美 093-881-1836

ジャンルごとに色分けして表記しています。

演劇・舞踊 音楽 美術・展示 etc. 映像・その他催し

※催しは内容など変更になる場合がございますので必ず各問合せ先又は各施設にお問い合わせ下さい。

「CulCul」を電子ブックでも閲覧することができます

パソコン版 (公財)北九州市芸術文化振興財団のホームページからご覧になれます ➡ [北九州文化](http://www.kicpac.org/) 検索
URL: <http://www.kicpac.org/> ※TOPページ左メニューの出版事業からCulCulを閲覧できます

スマートフォン・タブレット版 無料の電子ブック閲覧アプリ「ActiBook」でご覧になれます
①「App Store」または「Playストア」からアプリをインストール
②「ActiBook」アプリを立ち上げて「検索」メニューから「culcul」で検索



「かるかる」をPDFでも閲覧することができます

ホームページからご覧になれます ➡ [かるかる](http://www.kicpac.org/culcul/index.html) 検索 URL: <http://www.kicpac.org/culcul/index.html>

↑
二次元コードからでも
ご覧になれます。

北九州市芸術文化情報誌「CulCul」・「かるかる」

■発行日/2013.5.1 ■発行/北九州市、(公財)北九州市芸術文化振興財団 出版事業課
〒805-0019 北九州市八幡東区中央二丁目1-1-7F TEL:093-662-3012 FAX:093-662-3016

情報コーナー

九州交響楽団

「第54回北九州定期演奏会」

6月16日(日)午後2時開場、同3時開演、北九州市立響ホール(八幡東区平野)。指揮は飯森範親、ソプラノ高橋薫子。ロッシェニ歌劇「セヴィリアの理髪師」より序曲、今の歌声は、マスカーニ歌劇「カヴァレリア・ルスティカーナ」間奏曲、プッチーニ歌劇「ジャンニ・スキッキ」より、私の愛しいお父さん、ベートーヴェン交響曲第6番「田園」ほか。全席自由。入場料、一般3500円、学生1500円、会員割引2500円(会員:北九州音

楽協会、ひびき音楽友の会、九響・定期、天神でクラシック、後援会)。未就学児入場不可。九響チケットサービス

092(823)0101

北九州交響楽団

「第109回定期演奏会」

6月23日(日)午後2時20分開場、同3時開演、北九州芸術劇場大ホール(小倉北区室町ノリバーウォーク北九州6F)。指揮は長野力哉、ピアノ永野栄子。バラキレフ「3つのロシアの主題による序曲第1番」、チャイコフスキー「ピアノ協奏曲第1番」、ベートーヴェン「交響曲第6番『田園』」。※都合により曲目が変更になりました。全席自由。入場料、一般1

300円、学生800円(当日各200円増)。未就学児入場不可。北九州交響楽団事務局

093(533)3456

モスクワ・フィルハーモニー交響楽団

6月26日(水)午後6時30分開場、同7時開演、北九州芸術劇場大ホール(小倉北区室町ノリバーウォーク北九州6F)。指揮はユーリ・シモノフ、ピアノ及川浩治。ムソルグスキー「交響詩『禿山の一夜』ニ短調」、チャイコフスキー「ピアノ協奏曲第1番変ロ短調」、同「交響曲第6番『悲愴』ロ短調」。全席指定。入場料、A席1万円、

B席7000円、C席5000円。未就学児入場不可。北九州労音

093(571)0227



指揮 ユーリ・シモノフ

ごあいさつ

読者の皆さまへ

これまで文化に関わる読み物をお届けしてきた「ひろば北九州」と、催事・イベント情報をお届けしてきた「かるかる」。ふたつを合体させ、「CulCul」(かるかる)として創刊しました。これまでと同様に読者の皆さまのご愛読をお願いいたします。

また、北九州市芸術文化振興財団は4月1日より財団法人から公益財団法人に移行いたしました。公益財団法人への移行を機に、これまで以上に芸術文化の振興・発展に努め、演劇や音楽などより一層の潤いと感動を提供してまいります。

CulCul(かるかる)郵送のご案内

CulCulは、市内の主要施設に置いていますが、あらかじめ郵便切手をお送りいただければ、ご自宅に郵送いたします。郵送先の郵便番号、住所、氏名、電話番号を明記のうえ、ご希望回数分の切手を添えてお送りください。

A. 三つ折り定型郵便物での郵送 一回90円

B. 定型外郵便物での郵送(折りなし) 一回140円

6月号から平成26年3月号までの10回を上限といたします。

必ず、AかBいずれかと回数を明記して下さい。

切手到着後の郵送となります。

〒805-0019 北九州市八幡東区中央二丁目1の1
レインボープラザ7F
CulCul郵送係まで

CulCul郵送係まで

CulCulの主な設置場所

市内JR駅、市民会館、市民センター、生涯学習センター、図書館、市内体育施設、北九州空港、男女共同参画センター ムーブ、井筒屋、モノレール駅など



我がPIANO schoolの修了演奏会が終わり、次のステップへ新しく踏み出した今日この頃です。

みなさま、初めまして。私はピアノ教師兼ピアニスト。普段は、幼稚園児から大人まで、個性派揃いの生徒さんと楽しく過ごしています。さて、前述の修了演奏会、聴いて下さった方々

からは、「感動して涙が出た」「襟を正されるとかそんな生半可なものではなく、バットで頭を殴られた様な衝撃を受けた」等々の嬉しいご感想をいただきました。

私は普段から子供達に言っています。「大人も子供も、巨匠もアマチュアも関係ない。演奏するからには、音楽が持っている魅力を全てお客様に伝えられるように努力しなければならぬよ」。惜しみない努力は、必ず実を結びます。子供の才能に限

りはなく、そのエネルギーは私たちに驚くほどの力を与えてくれます。

今回「ご来場いただいた方々の中には、お友達や関係者の他に、『かるかる』をご覧になっ

て足を運んで下さった方も多くいらっしやいました。このよう

な情報誌の存在は本当にありがたいです。「今月は何を観に(聴きに)行こうかしら?」と迷ったら、まずは「かるかる」をめぐって見ては? 子供の発表会巡りも楽しいですよ。



遺跡近景（後ろの山は足立山）

三郎丸遺跡第3地点の 古代集落の調査

7世紀後半頃からは、水田も6才以上の者に一定の面積を割り当てられ、家族で水田や畠を耕作していたことであろう。この当時、租という税は、穂首刈りした状態で納める必要があったので、稲は根ごと刈ることができませんでした。租の一部は白米にして京へ送ることも必要でしたが、その前に脱穀して白

平成24年度に、小倉北区東城野町の旧陸上自衛隊駐屯地にある三郎丸遺跡第3地点の発掘調査を行いました。ここは、標高9mほどの丘陵上に立地し、丘陵の周囲には複雑に入り組んだ小さな谷が存在します。発見された遺構には、7世紀から8世紀（奈良時代）にかけての農民が住んだ竪穴住居25軒と、平地式と高床式の倉庫が合わせて11棟、火を焚いた穴が20基以上あります。竪穴住居とは、地面を半地下式に掘り窪めて、柱を立てて屋根を支える構造の住居で、カマドが住居の壁際に作られます。屋根を支える柱は4本です。竪穴住居の大きさには大小があり、家族は住居に分散して住んでいました。四角い平面形をした高床の倉庫は面積が12㎡ほどで、脱穀した籾を収蔵し、長方形をした平地式の倉庫には穂首刈りをした稲を収蔵していました。



発掘後の竪穴住居



竪穴住居の調査風景

【このコーナーの次回掲載予定は7月です】

米にする仕事があり、それは女性の仕事でした。当時の食料は発見されていませんが、当然コメを食べていたと考えられます。コメはカマドにかけて蒸し器（甑）を使って蒸して食べられていました。コメ以外に、畠作物として粟、稗、大麦、小麦があり、主食はコメと粟や稗を混ぜた雑穀ごはんです。それに汁と、野菜の副食という一汁一菜であったと考えられています。1日2食とすると、1日に1000キロカロリー以下という、超ダイエット食でした。自分たちで生産する衣服以外にも、税として繊維製品を納める必要があったため、農民は桑を植えて蚕を飼育し、織物を織っていました。この仕事も、主に女性の仕事と考えられています。

この遺跡からは、文字が書かれた土器が発見されていないので、文字を書けるような有力者でなく、一般農家族が住んでいた村と思われる。



漫画

hiroba

漫画と北九州
～日本漫画の多様性～
北九州市漫画ミュージアム 専門研究員
表 智之 Tomoyuki Omote

漫画を「文化」として扱うということはその多様性に向き合うこと。

『ひろば北九州』では、「漫画と北九州」と題した連載記事を、当館の学芸員や司書が二年にわたり担当いたしました。誌面刷新と共に連載も衣替え、まずは北九州市漫画ミュージアムの開館初年度の動きをご報告しましょう。

来館者数は、年間目標数の半分にあたる五万人を半年で達成し、まずまずの堅調。来館者アンケートによれば、市内・市外・県外の割合はほぼ2:1:1。性別や年齢層にはあまり偏りがなく、満遍なくご来館です。

特定の層の方だけを向くのではなく、年齢性別は元より、熱狂的な漫画ファンにも、昔は読んでいたけど最近あまり…という方にも、あるいは漫画嫌いの方にも、それぞれに漫画に親しんでいただける施設を私たちは目指しています。初年度開催の企画展も、少年漫画の歴史をたどる展示、メガヒット作品「ルパン三世」のアニメと漫画を組み合わせた展示、海洋堂のキャラクターフィギュアの展示、書店でなくイベントやインターネットで活躍する「同人作家」の展示、そして現在開催中の「少

女漫画の世界展」と、幅広く行っております。

市直営の公共施設として当然のスタンスでありますが、日本の漫画市場のあり方をふまえてのことでもあります。日本は世界で唯一、老若男女誰でも漫画を読む国で、巨大な漫画市場を抱えています。その内実は細分化されています。性別や年代ごとに読者層を絞り込んでいる漫画雑誌がその端的な例です。ですから、ある層には大人気な作品や作家が、別の層には名前すら知られず、知らないだけならまだしも、「最近の漫画はつまらない」とおっしゃる往年の漫画ファンや、その逆の若い方など、漫画への愛情の裏返し



5月19日まで開催中の「少女漫画の世界展」会場風景。水野英子・青池保子・文月今日子らから、前川涼・篠塚ひろむ・すえのぶけいこらまで、北九州・下関にゆかりのある少女漫画家15人が一堂に会し、原画や撮りおろしインタビュー映像などで創作の裏側に迫ります。

企画展入場料
一般 500円、中高生 300円
小学生 150円
(団体割引および常設展とのセット割引あり)
お問合せ
北九州市漫画ミュージアム
093(512)5077
※毎週火曜日休館 4月30日は開館
【開館時間】
午前11時～午後7時(入館は午後6時30分まで)

なのか、自分に理解できない作品やジャンルを毛嫌いする声も耳にします。漫画は、読者の生理的なニーズを柔軟に受け止めながら進化するメディアですから、感情的な好悪に結びつきやすいでしょう。

老若男女誰にでも愛される作品はごく一握り、他の大多数は特定の層には受けても、別の層から毛嫌いされかねない。様々な層に向けて運営していくという私たちのスタンスはその意味で必然ですし、同時にそれが漫画を「文化」として扱うということでもあります。何故なら、ありとあらゆるジャンルやテーマが存在する多様性こそが、世界に誇れる日本漫画だけの特長であり、漫画はその多様性の中に、時代ごと読者層ごとの感情や生理や価値観をぎっしりと詰め込んだ、巨大な歴史資料でもあるからです。

GALLERY SOAP

KITAKYUSHU MUNICIPAL MUSEUM OF ART, RIVERWALK GALLERY

Kitakyushu Municipal Museum of Art

Chigusa Hotel

Operation Table

CCA KITAKYUSHU



北九州市立美術館・本館

新年度の始まりです。アートに触れながら知性・感性に磨きをかけてみませんか。北九州市内には美術館やギャラリーなどアートに接する場が数多くあります。その中から主な場所をピックアップして紹介します。

◇北九州市立美術館・本館
建築家・磯崎新による斬新なデザインで1974年に開館。モネ、ルノワール、ロダン等のヨーロッパ美術をはじめ、大正・昭和期の日本絵画、江戸期の浮世絵版画、1980年代米国ニューペインティング、戦後日本の具体美術協会の作品など、所蔵品も充実しています。駐車場170台分。七条バス停・美術館のシャトルバスも便利。戸畑区西鞆ヶ谷町21の1
093(882)7777

美術
hiroba

北九州アートめぐり
キュレーター
花田伸一 Shinichi Hanada

◇北九州市立美術館・分館
都心部のリバーウォーク北九州5階にあり、身近に展覧会を楽しめます。夜8時まで開館なので学校やお仕事帰りに寄ってみては(展覧会によって閉館時間が異なる場合があるので事前にご確認を)。
小倉北区室町1の1の15F
093(562)3215

◇現代美術センター

CCA北九州

現代美術の研究・学習機関として1997年に開設。世界の第一線で活躍しているアーティストを北九州に招き、滞在を通じて制作された新作を発表する「ギャラリー・プロジェクト」のほか、公開レクチャーや美術講座なども開催されます。ライブラリーには一般には入手しづらい国内外の美術書も充実し、特にこれまでの招待作家達による数々のアーティスト・ブックは必見。
八幡東区尾倉2の6の1
093(663)1615

◇門司港美術工芸研究所

(旧・門司港アート村)

門司港の小学校跡地が制作スタジオとして活用され、美術家・工芸家達が制作に励んでいます。

門司区庄司町19の1
093(322)1235

◇GALLERY SOAP

1997年オープン。アート展はもちろん音楽やパフォーマンスなど様々な表現に触れることができます。併設するカフェバーには表現者たちも出入りしています。
小倉北区鍛冶町1の8の23 2F
093(551)5522

◇千草ホテル

ホテル内カフェの中庭で「中庭アートPROJECT」展を随時開催。北九州近辺在住の若手作家の貴重な発表の場となっています。
八幡東区西本町1の1の1
093(671)1131

◇Operation Table

アーティスト・イン・レジデンス(美術家が一定期間滞在して制作・発表)兼ギャラリー。元動物病院を改装した独特な雰囲気の間で随時、意欲的な発表がなされます。
八幡東区東鉄町8の18
090(7384)8169

各場所を訪ねる際は必ず事前に会期や休館日などご確認ください。

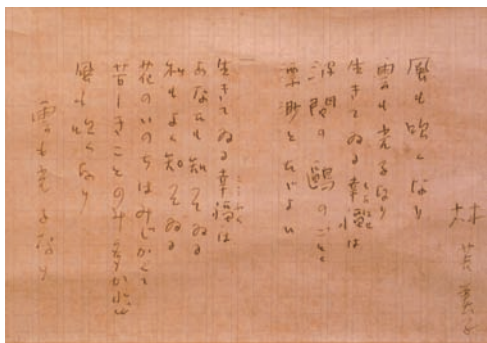

「風も吹くなり…」詩稿(赤毛のアン記念館・村岡花子文庫蔵)



ようこそ文学館へ

北九州市立文学館 学芸員

小野

恵 Megumi Ono

市制50周年記念北九州市立文学館第14回特別企画展

「生誕110年 林芙美子展」

「風も吹くなり 雲も光るなり」

花のいのちは短くて 苦しきことのみ多かれど 風も吹くなり 雲も光るなり

北九州市(門司区)出身の作家林芙美子(1903-1951)の言葉です。北九州市立文学館では、4月20日から6月9日まで、林芙美子の生誕110年にあわせた展覧会を開催します。遺された原稿・草稿・書簡、遺愛品、雑誌・書籍、写真などでその生涯と作品を紹介しつつ、芙美子が生きた大正から昭和の激動期にかけての時代の記憶を新たにし、現代へのメッセージを浮かび上がらせます。



自宅書斎にて 1949年4月(撮影 林忠彦)

芙美子の生涯を紐解いてみましょう。両親に伴われ各地を転々とした幼少時代、東京に出て詩を書く日々、『放浪記』がベストセラーとなり流行作家として歩み出した時期、ヨーロッパへの単身渡航経験、従軍作家として戦争に向き合った時代、そして戦後、心身ともに傷ついた人々を描き続けた日々……。現代のように自立した女性がまだ少なかった昭和初期にあって、彼女は作家として、家庭人として、自分の足でしっかりと立ち、未来への希望を求めて進んでいきました。

芙美子の人生には、確かに孤独や暗い影がありました。高く抜けていく風、雲間に差す光のように、書くことによって現実の苦悩を乗り越えようとした。また、芙美子は特定のどんなイデオロギーにも染まりませんでした。どのような状況下でも、常に目の前にいる人々に寄り添い、その苦しみや悲しみを描き続けるという、作家としてのスタンスを一貫して持ち続けたといえるでしょう。亡くなる数日前の芙美子の肉声が残っています。「——私はやっぱり庶民的な作家で終わりたいと思っています。(略)もう自分は現在が晩年だと思っていますからね。いつ死ぬかも分からないしね、だから無駄弾丸は抛りたくない。(略)みんなに共感を持たれるような、そして庶民の人が読んでもくれるような、仄々したものを書きたいと思っています。」(1951年6月24日・NHKラジオ「若い女性」)

芙美子はこの四日後、急逝。47歳でした。葬儀には、普段着姿の一般の人々が長い列をつくり、その死を悼みました。

芙美子が生きた時代と比べ、物質的には豊かになったといえます。しかし、東日本大震災の復興の遅れ、原発問題、若者の非正規雇用の増加など、先行き

が不透明で不安を抱えた人も多いでしょう。そんな時代だからこそ、世代を超えた多くの人達に、芙美子の紡いだ言葉に触れてほしいと願います。いつの時代でも、時代の波に翻弄されながら、それでも生きていかなければならない人間を、強さも弱さも含めて描いている小説に、私たちは共感し感動します。彼女の生き方や作品をとおして、一そよぎの風、そして一条の光を思い起こしてほしい、そのような希望を込めて開催いたします。

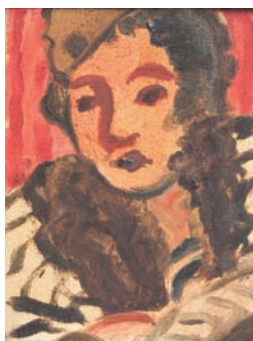

自画像「顔」(北九州市立文学館)

Information

会期・会場
平成 25 年 4 月 20 日(土)～6 月 9 日(日)
北九州市立文学館
その後、尾道市立美術館、かごしま近代文学館、
新宿歴史博物館を巡回。
観覧料
大人 500 円、中高生 200 円、
小学生 100 円
お問合せ
北九州市立文学館
093(571)1505
※月曜日休館 4 月 29 日(月)・5 月 6 日(月)は開館、
翌日休館



『大猫座』の「ときわばし」でのリーディング公演の様子

「街」はどんな場所でも 「劇場」となる

春である。様々なモノが新たに動き出す季節。北九州の演劇界にも、様々な動きがみられる季節でもある。

中でも「飛ぶ劇場」の劇団内ユニットの動きには目を惹かれる。ユニットとは、劇団員自らが代表となり、自身のカラーで作品を発表する集団の事。「飛ぶ劇場」内には数多くのユニットが存在するが、今年の春から夏にかけて、特にその動きが活発だ。

2月には鶴飼秋子氏、内田ゆみ氏、内山ナオミ氏のユニット「さかな公団」がリーディング『白と黒の手紙』を上演。また、3月には宇都宮誠弥氏のユニット「宇都宮企画」が『さよならニコラ』を、そして、4月には木村健二氏が新たに立ち上げたユニット「金鶏ボンベ」が『聞いていい?』を上演した。

劇団内ユニットの先駆と云っていいだろう有門正太郎氏率いる「有門正太郎プレゼンツ」は3月に、北九州芸術劇場アーティスト往来プログラムで『ひらめく! 折尾さんば』と銘打ったワークショップを開催。そして、この原稿を書いている段階では詳細未定となっているが、5月下旬には、代表の泊篤志氏が「飛ぶ劇 Delivery」として『麵々と(仮)』という作品を発表予定だという。自身の

演劇 hiroba

演劇の街は、いま
大塚恵美子演劇事務所 代表
おおつか えみこ Emiko Otsuka

ブログなどで麵好きの顔を見ている泊氏。どんな作品になるのか、タイトルを見るだけで期待が膨らむ。この後も、7月には寺田剛史氏、大畑佳子氏のユニット「dock」と、藤原達郎氏のユニット「大体2mm」が公演予定だ。

こういったユニット公演の興味深い点の一つは、その上演場所だ。カフェ、ライブハウス、大学構内、多目的ホールと、実に多岐に渡っており、「街」はどんな場所でも「劇場」に成り

得るといふことを実感させてくれる。私も2月に北九州演劇フェスティバルの「まちなかラブリーディング」企画に「大猫座」として参加させていただき、小倉北区の「長崎街道茶店」と「ときわばし」でリーディング公演を行った。あえて会場の調度には一切手を加えず、そのままの空間で上演したのだが、まるで田舎の親戚の家に法事に来たような和やかな雰囲気になった。演出家として良い経験をさせていただいたと思う。こ

のような一夜限りの「劇場」が街にたくさん生まれ、気軽にふらりと立ち寄れるような状況が常態となれば素晴らしいと思うし、きっとそれは遠い夢ではない筈だ。

もちろん、春には「劇場」での演劇公演も様々だ。老舗中の老舗、劇団青春座は5月に220回公演「もう一つの放浪記〜花のいのちはみじかくて〜」(作:橋本和子/演出:井生定巳/5月18日・19日/北九州芸術劇場中劇場)を上演予定だ。

演劇の形は一つではない。そして、この街にはそれを体験できる環境が整っている。これから、拙稿において、皆様に少しでもそれを丁寧に伝えてきたらと、新たな挑戦に背筋を伸ばす、春である。



金鶏ボンベ「聞いていい?」チラシ

この実物大模型は「スー」として知られるほぼ完全なティラノサウルス・レックスのレプリカで、原標本は米国イリノイ州シカゴのフィールド博物館に展示されています。

Information

北九州市八幡東区東田2-4-1

093(681)1011

【常設展入館料】

一般 500円 高校・大学生 300円
小・中学生 200円 未就学児 無料

【開館時間】

午前9時～午後5時(入館は午後4時30分まで)



©KMNH

Cul 特集Cul

① 北九州市立いのちのたび博物館(自然史・歴史博物館)



©KMNH

スーとして知られるティラノサウルス・レックス

北九州市立自然史・歴史博物館が東田地区にオープンして、昨年11月に10周年を迎えました。いのちのたび博物館の愛称で親しまれ、これまで約370万人のお客様が来館されました。

この度、市制50周年及び博物館開館10周年を記念し、より多くの市民に愛され、進化し続ける博物館を目指して、3月23日にリニューアルオープンしました。今回リニューアルした中から主なものについて紹介します。

世界で最も有名な恐竜「スー」として知られるティラノサウルス・レックスがアースモールに入るとすぐに皆さんをお迎えしています。このティラノサウルスは1990年に米国サウスダコタ州で発見され、発見者のスー・ヘンドリックソンさんになんで「スー」と呼ばれています。また全身の約90%の骨が化石として残っていると保存

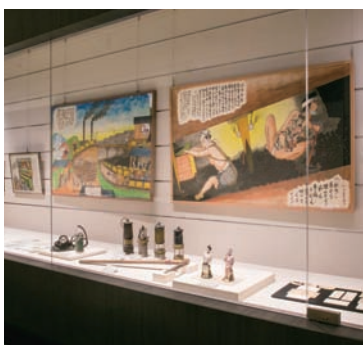

山本作兵衛の炭鋺記録画

のよい化石です。全長は12・8メートル、ティラノサウルスの中で世界最大で、とても迫力があります。実物化石が展示されている米国イリノイ州シカゴのフィールド博物館以外の博物館での常設展示は世界初、来館の際にはその迫力ある姿をご覧ください。

他にも世界最大の翼竜ケツァルコアトルスや世界最大のシラカンサス復元骨格が新規展示されました。植物食恐竜セイモサウルスと合わせて、アースモールには恐竜が生きていた時代の水・陸・空の世界最大級の動物化石が展示されています。

恐竜時代のジオラマで人気のエンバイラマ館にも新しく羽毛恐竜が仲間入りした他、多様性館や各ぽけっとミュージアムの展示替え、恐竜などの大型映像上映や深海をイメージした映像演出の追加など新たな見所が誕生。歴史ゾーンもリニューアルし

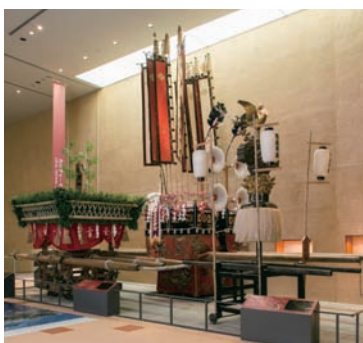

北九州の三大夏祭りの山車・山笠

ました。旧石器時代から現代まで北九州の歴史を紹介するテーマ館では、特に近現代の展示スペースを拡張し、日本の近代化をリードした北九州の近現代史についての展示内容が充実しました。

田川市の所蔵作品がユネスコの世界記憶遺産に登録された、山本作兵衛最大の炭鋺記録画。大正から昭和初期にかけて人気を呼んだ吉田初三郎の北九州の鳥瞰図の大きな原図。中国・辛亥革命の指導者孫文が北九州の大企業家安川敬一郎に贈った「世界平和」の書など見どころがいっぱい。市民の皆様から募集した古写真も紹介しています。

また、カルチャーモールでは北九州の三大夏祭りの山車、山笠が一堂に展示されています。この他にも、新たな魅力が満載！さらに進化し、新しくなった博物館に是非出かけましょう。

かるかる CulCul

Culture&Cultivate

2013
May
5
Vol.1

春だ！博物館へ行こう。

創刊号



特集

いのちのたび博物館 | 北九州市立いのちのたび博物館 (自然史・歴史博物館)

演劇 | 演劇の街は、いま

文芸 | ようこそ文学館へ

美術 | 北九州アートめぐり

漫画 | 漫画と北九州～日本漫画の多様性～

埋蔵文化財 | 遺跡からのメッセージ

音楽 | いろはにぴあの