

# かるかる

2015年 **5**月 vol.236



## 北九州ミュージアムウィーク2015

参加9施設の  
見どころポイントです!



※展示内容などについてのお問合せは、各施設にお願いいたします。  
※各施設の所在地などの詳細は中ページをご覧ください。

5月18日は国際博物館の日。それを記念して「北九州ミュージアムウィーク」を実施します。

これを機会に、新しい発見をしませんか。  
キャンペーン情報は下記をご覧ください。

【実施期間】平成27年 **5/9**土**→24**日 **16**日間

### 北九州市立いのちのたび博物館

期間中開催:世界文化遺産登録応援展  
炭鉱の記録と記憶



山本作兵衛の炭鉱記録画  
(坑内の労働)

炭鉱の労働や生活を記録した山本作兵衛最大の炭鉱記録画の原画や炭鉱の資料を紹介します。

### 北九州市立美術館 本館

期間中開催:コレクション展  
特集 版画芸術への誘い



香月 泰男  
(「動物シリーズ石版画集11巻」  
1970年 リトグラフ  
北九州市立美術館蔵)

当館所蔵の版画作品から、  
数々の名作が執筆され、後進が集った書齋「漱石山房」に注目し、関連する貴重資料を展示します。

### 北九州市立美術館 分館

5/23より開催:生誕100周年 トーベ・ヤンソン展  
～ムーミンと生きる～



「ムーミン谷の夏まつり」挿絵  
© Moomin Characters™

「ムーミン」シリーズの作者トーベ・ヤンソン生誕100周年を記念した回顧展。油彩、挿絵原画などを紹介します。

### 北九州市漫画ミュージアム

5/17まで開催:わたしのマーガレット展  
～マーガレット・別冊マーガレット 少女まんがの半世紀～



開催中の企画展に加え、「ミュージアム」にちなんだ漫画の特集コーナーを設置します。鑑賞するときのスパイスにどうぞ!

### 北九州市立長崎街道木屋瀬宿記念館

期間中開催:常設展



江戸時代に宿場町として栄えた木屋瀬の歴史や文化に触れ、当時の暮らしを体験することが出来ます。

### 北九州市立文学館

期間中開催:第19回特別企画展  
「没後99年 夏目漱石-漱石山房の日々」



日本近代文学館提供

数々の名作が執筆され、後進が集った書齋「漱石山房」に注目し、関連する貴重資料を展示します。

### 北九州市立松本清張記念館

期間中開催:特別企画展「眩」



清張所蔵ガンダラ仏17体のほか、平山郁夫画伯が描いた挿絵の原画27枚などを展示します。

### 北九州市立埋蔵文化財センター

期間中開催:埋蔵文化財発掘調査速報展  
「高野山田遺跡」



新発見の高野山田遺跡。発掘調査で出土した土器や石器を展示し、今から2000年前の弥生人の生活に迫ります。

### レトロの街の映画・芸能資料館 松永文庫

期間中開催:SF&冒険映画資料展



1980年代以降、世界的に大ヒットした洋画名作のポスター、プレスシート、パンフレット等、約150点を展示します。



専用スタンプを2個集めて応募すると、抽選で素敵な賞品が当たります!!

#### ● 参加方法 ●

施設ごとに違う数字のスタンプが設置されています。右のスタンプ台紙に押印してご応募ください。

#### ● 応募方法 ●

スタンプ台紙を切り取り線に沿って切り取り、官製ハガキにのりで貼りつけ、住所、氏名、年令、電話番号をご記入のうえ、下記宛てにご応募ください。  
〒803-8501 北九州市小倉北区城内1番1号北九州市役所 市民文化スポーツ局文化企画課  
「北九州ミュージアムウィーク2015」係宛て

応募締切 平成27年6月5日当日消印有効

応募者の個人情報「北九州ミュージアムウィーク2015」の目的以外には一切使用致しません。なお当選者の発表は商品の発送をもってかえさせていただきます。

#### スタンプ台紙

切り取って、ご応募ください。

ここにスタンプを押ししてください。

ここにスタンプを押ししてください。

同じ数字のスタンプ2つでの応募は無効となります

ミュージアム特別賞  
童画家・田中時彦さんに似顔絵を描いてもらえます。1名様

まるごとミュージアム賞  
参加施設すべての招待券 ペア5組10名様

いのちのたび博物館賞  
特別展招待券と昆虫シール ペア5組10名様

美術館賞  
企画展招待券 ペア10組20名様

漫画ミュージアム賞  
企画展招待券とクリアファイル ペア5組10名様

松永文庫賞  
海峡ミュージアム(海峡ドラマシップ)  
展示ゾーン入場券 ペア5組10名様

長崎街道木屋瀬宿記念館賞  
常設展招待券とオリジナル手ぬぐい  
ペア5組10名様

文学館賞  
特別企画招待券 ペア5組10名様

松本清張記念館賞  
常設展招待券 ペア5組10名様

埋蔵文化財センター賞  
黒崎城出土メダイのレプリカ 5名様  
(※メダイとは…江戸時代にキリシタンがつけていたペンダント)

北九州ミュージアムウィーク  
についてのお問合せは…

北九州市文化企画課まで TEL093-582-2391

スタンプラリー台紙はCulCul/かるかるホームページから印刷してもご参加いただけます。  
<http://www.kicpac.org/culcul/index.html>

小倉北 北九州芸術劇場   etc.

〒小倉北区室町1-1-11リバーウォーク北九州6F ☎093(562)2655 公演によって異なります  
 西小倉駅 徒歩3分 室町・リバーウォーク 徒歩1分 休年末年始

会場	イベント	期間	開演	入場料	問合せ先
大ホール	第24回北九州地区フラフェスティバル	10日	10:30	一般 ¥1500 子ども(15歳以下) ¥500 ※一般のみ当日 ¥200増	九州ハワイアン協会 096(359)3738
	第15回北九州民謡民舞音楽祭	16土	11:00	¥1000	民謡俊潮会 093(592)7386
	北九州子ども劇場5月乳幼児部低学年部合同例会 「11ぴきのねこ だるまこ」(人形劇団クラルテ)	17日	15:00	会費 ※子ども劇場会員でない方は お問合せください	北九州子ども劇場 093(884)3834
	平成27年度 第45回 北九州市ファミリー劇場 一角笛シルエット劇場 「花さかじいさん」「つぶえのうた」 かわいい影絵に子どもは夢中! お話を観た後は元気いっぱい歌を歌おう♪	21木 22金 23土	10:30	大人 ¥1100 子ども(3歳~中学生) ¥900 親子 ¥1700 ※当日各 ¥300増 ※2歳以下膝上観覧無料	北九州芸術劇場 093(562)2655
	DRUM TAO 「百花繚乱 日本ドラム絵巻」	30土 31日	17:30 13:00	SS席 ¥7200 S席 ¥6200 A席 ¥5200 ※対象:6歳以上	株式会社タオ・エンターテイメント 092(721)2015
中劇場	没後99年 夏目漱石一漱石山房の日々 夏目房之介さん講演会「漱石の孫」 マンガ・コラムニストの夏目房之介さんが祖父・夏目漱石について語る。	9土	13:30~ 15:00	無料 ※要事前申込	北九州市立文学館 093(571)1505
	北九州市民劇場5月例会 劇団民藝「海霧」	11月 12火~14木 15金 16土~18月 19火	18:30 13:30 18:30 13:30 12:00	会費 ※市民劇場会員でない方は お問合せください	北九州市民劇場 093(541)0075
	第53回北九州芸術祭参加 「久女の恋」 橋本 和子・作 井生 定巳・演出	23土 24日	18:30 13:30	一般 ¥3000 学生(大学生以下) ¥2000 ※当日 ¥500増 ※未就学児親子室あり(要予約・2組・無料)	劇団青春座 093(922)4995
	高校演劇春フェス15	4月祝 5火祝	14:00 13:00	無料 ※要事前申込	福岡県立中間高等学校 093(246)0120【小原】
小劇場	第4回尺八ジョイフル・コンサート	6水(振)	13:30	無料	吉田泰山 090(2969)2989
	北九州子ども劇場5月高学年部例会 「ねこはしる」(アートインAshibina)	10日	15:00 18:30	会費 ※開場は開演の20分前 ※子ども劇場会員でない方はお問合せください	北九州子ども劇場 093(884)3834
	コミュニケーションセミナーとふれあい広場	14木	13:00	¥1000	一期一笑会 090(9483)7890【後小路】
	ラ・ニューイ・シャンソン・コンサート	17日	14:30	¥1000 ※対象:小学生以上	TAKAKOシャンソン教室「ラ・ニューイ」 090(3669)1139
	上野香織ジャズコンサート 2015 plays Gershwin	20水	19:00	¥4000 ※当日 ¥500増	上野香織ジャズコンサート 実行委員会事務局 080(3907)1202
	なおみ&ふじおクリニック「歓びの波動」コンサート	24日	15:00	¥1000 ※対象:中学生以上(原則) ※チャリティーコンサート(国境なき医師団) に金額寄付させていただきます	なおみ&ふじおクリニック 093(653)4658【中村・藤尾】
	木下昌子マリンバリサイタル~マリンバで魅せる音色の世界~	28木	19:00	一般 ¥2000 小~中学生 ¥1000 未就学児無料 ※当日 ¥500増	090(2501)3240【木下】

小倉北 北九州芸術劇場  市民ギャラリー

〒小倉北区室町1-1-11リバーウォーク北九州5F ☎093(562)2520  
 10:00~19:00 ※催し初日は準備が終わり次第開場・最終日は17:00まで  
 西小倉駅 徒歩10分 西小倉駅 徒歩3分 休年末年始

イベント	期間(時間は上記)	入場料	問合せ先
海峡の風28回展 絵画	6水(振)~12火	無料	海峡の風 093(331)1025
第1回 九彩会作品展 絵画	13水~19火	無料	九彩会 090(9582)1146
ことぶきクラブ作品展 手芸	20水~26火	無料	ことぶきクラブ 093(472)5035
陶芸作品展(足立陶友会) 陶芸	5/27水~6/2火 ※10:00~18:00	無料	足立陶友会 093(941)2763

八幡東 北九州市立響ホール 

〒八幡東区平野1-1-1 ☎093(662)4010 八幡駅 徒歩15分 八幡駅入口第一 徒歩10分  
 国際村交流センター 徒歩3分 休年末年始・隔月1回(不定休) 240台(有料)

イベント	期間	開演	入場料	問合せ先
ompu piano concert "piu" 音風の会会員 リスト:エステ荘の噴水 ショパン:スケルツォ第2番 ほか	5火祝	15:30 (予定)	一般 ¥500 ※全席自由	音風の会(おんぷのかい)事務局 080(3972)3789
第8回KAITOフィルハーモニー管弦楽団演奏会 池田開渡[指揮] グリンカ:歌劇「ルスランとルドミユラ」序曲 ほか	10日	14:00	無料 ※全席自由	KAITOフィルハーモニー管弦楽団 090(5479)2003【川谷】



八幡東 北九州市立響ホール

〒812-0111 北九州市東区平野1-1-1 電話093(662)4010 八幡駅 徒歩15分 八幡駅入口第一 徒歩10分  
 国際村交流センター 徒歩3分 休年未年始・隔月1回(不定休) 240台(有料)

イベント	期間	開演	入場料	問合せ先
宮武きみえ室内楽シリーズVol.22 バリ管&ボストン響の名手たち〜感動を再び〜 パスカル・モラゲス、若尾圭介、宮武きみえ、松川久美子	19(火)	19:00	一般 ¥3500 学生(小〜大学生) ¥2000 ※対象:小学生以上 ※当日各¥500増 ※全席自由	KMFカンマームジーク 093(871)2220【宮武】
坂本眞理ピアノリサイタル モーツァルト:ピアノソナタ第11番K.331 ほか	20(水)	18:30	¥3000 ※対象:小学生以上 ※全席自由	坂本眞理後援会 西部沢井薬品㈱ 093(964)1834【田島】
2015響シリーズ第1弾 第83回日本音楽コンクール受賞記念演奏会 in 北九州 駒田敏章、佐藤晴真、吉田 南、森田啓佑、石田啓明、田中香織	31(日)	15:00	一般 ¥2000 U-25 ¥1000 (学生問わず25才以下、要証明) ※対象:小学生以上 ※当日各¥500増 ※全席自由	(公財)北九州市芸術文化振興財団 音楽事業課 093(663)6661

門司 出光美術館(門司)

門司区港町7-18 旧大阪商船2F(改装に伴い一時移転) 電話093(332)0251 開館10:00〜17:00(入館は閉館30分前まで)  
 門司港駅 徒歩1分 門司IC 約8分 休年曜日、展示替期間、年末年始、5/4(月)祝は閉館

イベント	期間(時間は上記)	入場料	問合せ先
仙厓と九州の茶陶 仙厓の禅画と九州ゆかりの古唐津、高取の茶陶をあわせて展示。	4/24(金)〜6/21(日)	一般 ¥600 高・大学生 ¥400 ※中学生以下無料(保護者同伴)	出光美術館(門司) 093(332)0251

門司 関門海峡ミュージアム(海峡ドラマシップ)

門司区西海岸1-3-3 電話093(331)6700 開館9:00〜17:00  
 門司港駅 徒歩5分 休年5回

会場	イベント	期間	開演	入場料	問合せ先
1階 ホールの 多目的	門司港レトロ20周年記念『山本淳一デフォルメ人形展』☆ゆかいな顔顔顔☆ 「ニュースステーション」で政治家の2頭身人形で話題となった山本淳一氏のデフォルメ人形展示	3/21(土)祝〜5/6(水)編		大人 ¥300 小中学生 ¥100 ※展示ゾーン有料入場者は当日に限り無料	関門海峡ミュージアム (海峡ドラマシップ) 093(331)6700
1階	筑前琵琶「平家物語」演奏会	2(土)	11:00 13:00	無料	
3階 シアター ボックス	ゴールデンウィークスペシャルライブ〜GOLD POPS〜 出演:ザ・グラシアス、プーティーズ	3(日)祝	12:00	無料 ※雨天時は旧大連航路上屋2階で開催	

門司 旧門司税関

門司区東港町1-24 電話093(321)6111 開館9:00〜17:00  
 門司港駅 徒歩3分 休なし

会場	イベント	期間(時間は上記)	入場料	問合せ先
1・2階	榎木孝明浪漫紀行『やすらぎの水彩画展』 俳優としての活躍に加え、画家としても高い評価を得ている榎木孝明氏の水彩画約70点を展示。	4/25(土)〜5/24(日)	一般 ¥500 小中学生 ¥200	ギャラリーそめ吉 093(612)3611
2階	『フォトサークル錦町写真展』	5/27(水)〜6/2(火)	無料 ※27(水)は12:00から、最終日は16:00まで	門司港レトロ総合インフォメーション 093(321)4151

門司 旧門司三井倶楽部

門司区港町7-1 電話093(321)4151 開館9:00〜17:00  
 門司港駅 徒歩1分 休なし

イベント	期間	開演	入場料	問合せ先
フラワーコンサート 演奏:響ホール室内合奏団 “春”“花”をテーマにした音楽をお聴きください。	31(日)	13:30 15:00	一般 ¥500 ※要予約	門司港レトロ総合インフォメーション 093(321)4151

門司 門司港レトロ展望室

門司区東港町1-32 電話093(331)3103 開館10:00〜22:00(カフェは20:30まで) 入館は閉館30分前まで  
 門司港駅 徒歩5分 休年4回

イベント	期間	開演	入場料	問合せ先
天空ジャズ	2(土)	18:30	門司港レトロ展望室入館料金必要 大人 ¥300 小人 ¥150	門司港レトロ総合インフォメーション 093(321)4151

門司 門司市民会館

門司区老松町3-2 電話093(321)2907 開館9:00〜22:00  
 門司港駅 徒歩13分 関門トンネル車道口 徒歩2分 レトロ東本町1丁目 徒歩3分 休年未年始

会場	イベント	期間	開演	入場料	問合せ先
大ホール	門司区みなと祭り カラオケ大会	17(日)	9:20	¥600	門司みなと祭協賛会 093(321)2381【藤原】
	平成27年度 第45回 北九州市ファミリー劇場 一角笛シルエット劇場ー 「花さかじいさん」「つのぶえのうた」 かわいい影絵に子どもは夢中! お話を観た後は元気いっぱい歌を歌おう♪	26(火)	10:30	大人 ¥1100 子ども(3歳〜中学生) ¥900 親子 ¥1700 ※当日各¥300増 ※2歳以下膝上観覧無料	北九州芸術劇場 093(562)2655
	第31回釣宏歌の祭典 カラオケ発表会	31(日)	9:20	無料	カラオケ喫茶 釣宏 093(332)4536

門司 旧大連航路上屋

門司区西海岸1-3-5 電話093(322)5020 開館9:00〜17:00  
 門司港駅 徒歩5分 休年4回

会場	イベント	期間	開演	入場料	問合せ先
2階	ゴールデンウィークスペシャルライブ ~GOLD JAZZ~ 出演:A-72's ピアノ:上村貴子 ヴォーカル: Ai ベース:YUKI	4(月)祝	14:00	無料	門司港レトロ 総合インフォメーション 093(321)4151
	松永文庫企画展映画上映会「高倉健さんを偲んで」 上映作品:冬の華(1978年 東映) 主演:高倉健 フィルム上映	6(水)編	14:00	一般 ¥400	

イベント	期間(時間は上記)	入場料	問合せ先
「SF & 冒険映画資料展」	5/8金~7/9木	無料	門司港レトロ 総合インフォメーション 093(321)4151

小倉北 アルモニーサンク 北九州ソレイユホール (旧九州厚生年金会館) ☎093(592)5405 公演によって異なります  
 ☎「小倉駅」徒歩30分 ☎「西小倉駅」徒歩15分 ☎「ソレイユホール・ムーブ前」徒歩1分  
 休年未年始・毎月1回(不定休) 80台(有料)

会場	イベント	期間	開演	入場料	問合せ先
大ホール	ディズニー・ライブ! ミッキー&ミニーのスターをさがせ!!	9(土)	11:00	S席 ¥5200 A席 ¥3800	キョードー西日本 092(714)0159
	北九州市民文化大学 文化講演会 講師:同志社大学大学院大学教授 浜 矩子氏	16(土)	13:30	関係者 (随時募集)	北九州市民文化大学 093(522)5008
	森 昌子コンサート	20(水)	14:00	SS席 ¥5980(税別) S席 ¥4980(税別) ※3歳以上チケットが必要	株夢グループ 0570(200)118

小倉北 到津の森公園 ☎093(651)1895 開9:00~17:00(3日祝~5日祝は19:00まで)  
 門司港駅 徒歩1分

イベント	期間(時間は上記)	入場料	問合せ先
ANIMAL WONDERLAND ~木から生まれた動物たちの夢の国~ 造形作家の田代雄一さんによる、動物たちが織り成す不思議な世界。	4/5(日)~6/15(月)	無料 入園料が必要	到津の森公園 093(651)1895

小倉北 北九州市漫画ミュージアム ☎093(512)5077 開11:00~19:00(入館は閉館の30分前まで)  
 門司港駅 徒歩2分 休火曜、ただし5/5火祝は開館

イベント	期間	時間	入場料	問合せ先
わたしのマーガレット展 ~マーガレット・別冊マーガレット 少女まんがの半世紀~ 少女まんが50年の歴史を、著名作品の原画約400点でたどる展覧会。	3/14(土)~5/17(日)		一般 ¥800 中高生 ¥400 小学生 ¥200 (常設展セット券) 一般 ¥1000 中高生 ¥500 小学生 ¥250 ※小学生未満無料	北九州市漫画ミュージアム 093(512)5077
クッキングパパと九州・福岡の仲間たち 連載30周年を迎えた、うえやまとち先生の「クッキングパパ」の展覧会	5/30(土)~7/5(日)		一般 ¥500 中高生 ¥300 小学生 ¥150 (常設展セット券) 一般 ¥800 中高生 ¥400 小学生 ¥200 ※小学生未満無料	
クッキングパパ30周年記念 うえやまとち先生 サイン会 福岡を漫画に描き続けて30年。ご存知・うえやまとち先生のサイン会です。	30(土)	13:00~ 14:30	無料 企画展チケットが必要 ※要事前申込(定員先着50名) ※詳細は漫画ミュージアムHPをご覧ください。	
漫画スクール プロが使っている道具で漫画を描いてみよう!	3(日)祝 4(月)祝	13:00~ 16:00	無料 常設展入場料が必要	
漫画体験 漫画の模写や塗り絵、ペンの使い方など、初心者でも参加できます。	5(火)祝 10(日)	13:30~ 16:30	無料 常設展入場料が必要	

小倉北 北九州市小倉城庭園 ☎093(582)2747 開9:00~18:00(4月~10月)入館は閉館の30分前まで  
 門司港駅 徒歩15分、「西小倉駅」徒歩10分 休なし

会場	イベント	期間	開演	入場料	問合せ先
企画展示室	大正・昭和のオシャレ女子 ~夢・華宵たちが描いた挿絵~ 竹久夢二や高島華宵などが描いた挿絵の原画をはじめ、肉筆画など展示します。	開催中	6/21(日)	一般 ¥300 中高生 ¥150 小学生 ¥100	北九州市立小倉城庭園 093(582)2747
和室	こども茶会 小倉城庭園で茶道を習っている子供達がお点前を披露するお茶会です。	5(火)祝	9:00	¥500 (薄茶一席・入館料込)	
書院棟	春のJAZZナイト ライトアップされた庭園を眺めながら、大名屋敷でジャズを楽しみませんか。	9(土)	18:00	¥1500 (呈茶付・入館料込)	
研修室	講演会「少女雑誌から見えてくるもの」 菊陽町図書館少女雑誌担当、村崎修三氏による講演会です。	17(日)	13:30	一般 ¥300 中高生 ¥150 小学生 ¥100	

小倉北 北九州市立こども文化会館 (併設到津市民センター) ☎093(592)4152 開9:00~17:00  
 門司港駅 徒歩1分、「金田陸橋西」徒歩5分 休月曜日(祝日の場合は翌日休館)、年末年始、第2週は7休館 20台

会場	イベント	期間	時間	入場料	問合せ先
ホール	こどもまつり 新聞紙かぶと作り、イライラ棒に挑戦しよう! 紙コップで作るパクパク人形ほか	3(日)祝	10:00~ 16:00	無料	こども文化会館 093(592)4152

小倉北 北九州市立男女共同参画センター・ムーブ ☎093(583)3939 開9:30~21:30  
 門司港駅 徒歩15分 ☎「ソレイユホール・ムーブ前」徒歩1分  
 休所内整理日(毎月最終木曜日及び年4回の第2木曜日)、年末年始 有料

会場	イベント	期間	開演	入場料	問合せ先
ホール	諏訪まりかピアノ教室発表会	10(日)	14:00	無料	諏訪まりかピアノ教室 090(5930)0771
	スプリングコンサート ピアノ発表会	17(日)	13:00	無料	Kaneko Music Academy 093(231)1145

**小倉北 北九州市立視聴覚センター** etc. 所小倉北区城内4-1 093(561)3131 9:30~18:00  
 西小倉駅 徒歩10分 勝山公園 徒歩1分、北九州市役所 徒歩5分 月曜日(祝日の場合は翌日休館)、年末年始、第2週は7休休館

会場	イベント	期間	開演	入場料	問合せ先
スタジオ	子ども映画会 「ユーナの樹とトモダチ」「おかあさんのやさしい手」	10(日)	14:00	無料 (先着50名)	北九州市立視聴覚センター 093(561)3131
	週末映画会 洋画「アラン・ドロンのゾロ」(イタリア・フランス)	16(土)	14:00	無料 (先着50名)	
	クラシック・レコードコンサート ベートーヴェン作曲 交響曲第6番「田園」ほか	17(日)	14:00	無料 (先着50名)	
	週末映画会 邦画「七つの顔」	23(土)	14:00	無料 (先着50名)	

**小倉北 北九州市立美術館分館** etc. 所小倉北区室町1-1リバーウォーク北九州5F 093(562)3215 10:00~18:00(入館は閉館30分前まで)  
 西小倉駅 徒歩5分、小倉駅 徒歩10分 室町・リバーウォーク前 徒歩1分 年未年始 有料

会場	イベント	期間	開演	入場料	問合せ先
スタジオ	再興第99回 院展 日本美術院の同人作家の新作32点をはじめ、受賞作品、九州出身・在住作家の入選作を展示 障	4/10(金)~5/6(水)		一般 ¥800 高大生 ¥500 小中生 ¥300 ※前売及び20名以上の団体料金 一般 ¥600 高大生 ¥400 小中生 ¥200	北九州市立美術館分館 093(562)3215
	北九州芸術劇場×北九州市立美術館分館vol.3 画狂老人@北斎 葛飾北斎がアート界に与えた影響に演劇で迫る(学芸員による作品解説あり)	14(木) 15(金) 16(土) 17(日)	14:00/19:00 14:00/19:00 13:00/16:00 13:00/16:00	一般 ¥1200 ※対象:小学生以上 ※当日 ¥300増	北九州芸術劇場 093(562)2655
	生誕100周年 トーマス・ヤンソン展 ~ムーミンと生きる~ 挿絵原画・油彩・写真資料等 障	5/23(土)~7/5(日)		一般 ¥1000 高大生 ¥700 小中生 ¥500 ※前売及び20名以上の団体料金 一般 ¥800 高大生 ¥500 小中生 ¥400	093(562)3215 北九州市立美術館分館
	ムーミンが美術館にやってくる ~ムーミンと一緒に記念撮影をしよう!!~	23(土)	11:00/13:00 14:30/16:00	無料 ※入口で整理券配布(各回30組限定)	
学芸員によるギャラリートーク	31(日)	14:00	無料 入館料が必要		

**小倉北 北九州市立文学館** etc. 所小倉北区城内4-1 093(571)1505 9:30~18:00(入館は閉館の30分前まで)  
 小倉駅 徒歩15分、西小倉駅 徒歩10分 北九州市役所前 徒歩2分 月曜日(祝日の場合は翌日休館)、年末年始、第2週は7休休館

会場	イベント	期間	時間	入場料	問合せ先
スタジオ	没後99年 夏目漱石一漱石山房の日々 夏目漱石の自筆原稿や書画、愛用の品などを展示する。 障	5/2(土)~6/21(日)		一般 ¥500 中高生 ¥200 小学生 ¥100	北九州市立文学館 093(571)1505
	開会記念講話「愛を追う漱石」 石田忠彦さん(鹿児島大学名誉教授)による講話。	2(土)	11:00~12:00	無料	
	文学講座「漱石文学における原風景―『硝子戸の中』二十九章を軸に―」 講師:浅野洋(梅光学院大学特任教授) 会場:ムーブ 大セミナールーム	18(月)	10:30~12:30	資料代 ¥500 ※定員130名(先着順) ※託児サービスあり(要事前申込)	梅光学院大学 アルス梅光事務局 083(227)1007
	文学講座「漱石文芸の哲学的基礎―一則天去私の文学の道へ―」 講師:望月俊孝(福岡女子大学教授) 会場:ムーブ 大セミナールーム	25(月)	10:30~12:30	資料代 ¥500 ※定員130名(先着順) ※託児サービスあり(要事前申込)	

**小倉北 北九州市立松本清張記念館** etc. 所小倉北区城内2-3 093(582)2761 9:30~18:00(入館は閉館の30分前まで)  
 西小倉駅 徒歩5分 小倉城・松本清張記念館前 徒歩1分 年未

会場	イベント	期間(時間は上記)	入場料	問合せ先
企画展示室	特別企画展 「[眩人]松本清張と東西文化交流 平山郁夫原画+ガンダーラ仏」 障	開催中~5/31(日)	常設展示観覧料に含む 大人 ¥500 中高生 ¥300 小学生 ¥200	松本清張記念館 093(582)2761

**小倉北 小倉井筒屋** etc. 所小倉北区船場町1-1 093(522)3111(代) 10:00~19:00※各最終日は16:00に閉館  
 小倉駅 徒歩7分 不定休

会場	イベント	期間(時間は上記)	入場料	問合せ先
大画廊	岡千秋 絵画展	6(水)~12(火)	無料	小倉井筒屋 大画廊 093(522)2521
	初夏の掛軸秀作展	13(水)~19(火)	無料	
	~追悼~ 秋山巖 木版画展	20(水)~26(火)	無料	
小画廊	色絵の美飾 武腰潤展	5/27(水)~6/2(火)	無料	小倉井筒屋 大画廊・小画廊 093(522)2521
小画廊	~四季遊々~ 高橋晶子 水彩画展	6(水)~12(火)	無料	小倉井筒屋 小画廊 093(522)2521
	一現代著名作家による一 魅惑のガラス絵展	13(水)~19(火)	無料	
	第5回 岡林タカオ 吹きガラス展	20(水)~26(火)	無料	

**小倉北 小倉城** etc. 所小倉北区城内2-1 093(561)1210 9:00~18:00(4月~10月)入館は閉館の30分前まで  
 小倉駅 徒歩15分、西小倉駅 徒歩10分 休なし

会場	イベント	期間(時間は上記)	入場料	問合せ先
1階 天守閣	文と美と武 ~歴代藩主が遺したもの~ 小倉藩を治めた小笠原氏ゆかりの書や武具、調度品など展示。 障	開催中~5/6(水)	一般 ¥350 中高生 ¥200 小学生 ¥100	小倉城 093(561)1210
市民の大広間	全国名城ポスター展 全国有名城をポスターパンフにてご紹介します。 障	開催中~5/6(水)	一般 ¥350 中高生 ¥200 小学生 ¥100	
小倉城	西南女学院短期大学 お菓子の家とシャドーボックス展 西南女学院短期大学の学生による作品展示です。 障	5/10(日)~6/7(日)	一般 ¥350 中高生 ¥200 小学生 ¥100	



小倉北 **水環境館**

〒小倉北区船場町1-2 ☎093(551)3011 10:00~19:00  
 小倉駅 徒歩10分、西小倉駅 徒歩10分 勝山橋 徒歩1分、魚町 徒歩3分 毎年未年始

会場	イベント	期間	開演	入場料	問合せ先
多目的ホール	水曜コンサート「バイオリンとピアノの奏べ」 バイオリン:加来 洋子 ピアノ:湯田 美津子	6水(振)	14:00	無料	水環境館 093(551)3011
	水曜コンサート「シャンソンとピアノの奏べ」 歌:酒井 京子 ピアノ:湯田 美津子	20水	14:00	無料	

小倉南 **小倉南生涯学習センター**

〒小倉南区若園5-1-5 ☎093(931)1286 9:00~22:00 小倉南区役所 徒歩1分、企数中学校前 徒歩2分  
 丸尾 徒歩1分、北方駅 徒歩12分 毎月曜日(祝日の場合は翌日休館)、年末年始、第2週は7休休館

会場	イベント	期間	時間	入場料	問合せ先
展示コーナー	小倉南美術協会洋画部会展	3日(祝)~9(土)	9:00~17:00	無料 ※3日祝は13:00から、9(土)は15:00まで	小倉南美術協会洋画部 090(4489)0292【木原】
	小倉南区水墨画会(南美術協会)	10日(祝)~16(土)	9:00~17:00	無料 ※10日は12:00から、16(土)は15:00まで	小倉南水墨画会(南美術協会) 093(471)5831【松本】

小倉南 **平尾台自然の郷**

〒小倉南区平尾台1-1-1 ☎093(452)2715 9:00~17:00(祝日、夏休み期間中は18:00まで) 小倉南IC 約20分  
 石原町駅よりタクシー、おでかけ交通で約15分 中谷営業所よりタクシー、おでかけ交通で約20分 毎月曜日(祝日の場合は翌日休館)

会場	イベント	期間	開演	入場料	問合せ先
高原音楽堂	ブラスフェスティバルin平尾台 北九州市内・市外より約20校のブラスバンド部が平尾台に集合。	3日(祝)	10:00~16:00	無料	平尾台自然の郷 093(452)2715
	第22回平尾台ピクニックコンサート 台湾の人気歌手「リン・ユーチュン」が出演します。	30(土)	15:30	大人 ¥3000 学生(小~大学生) ¥1000 親子 ¥3500	小倉南区役所コミュニティ支援課 093(951)4111(内線258)

若松 **若松市民会館**

〒若松区本町3-13-1 ☎093(771)8131 9:00~22:00  
 若松駅 徒歩1分 大橋通り「若松駅」「若松市民会館前」 徒歩2分 毎年未年始 110台(共用)

会場	イベント	期間	開演	入場料	問合せ先
大ホール	若松少年少女合唱団 第40回記念定期演奏会	3日(祝)	15:00	¥500	若松少年少女合唱団 093(761)1094
	アトラクティブ・サウンズ・フェロー 定期演奏会 創設25周年 17th Concert	4月(祝)	14:00	¥500 小学生以下無料 ※当日 ¥200増 ※問合せは19:00以降可能	アトラクティブ・サウンズ・フェロー 090(8295)4246【下田】
	平成27年度 第45回 北九州市ファミリー劇場 一角笛シルエット劇場 「花さかじいさん」「つのおえのうた」 かわいい影絵に子どもは夢中! お話を観た後は元気いっぱい歌を歌おう♪	25(月)	10:30	大人 ¥1100 子ども(3歳~中学生) ¥900 親子 ¥1700 ※当日各 ¥300増 ※2歳以下膝上観覧無料	北九州芸術劇場 093(562)2655

八幡東 **北九州イノベーションギャラリー (産業技術保存継承センター)**

〒八幡東区東田2-2-11 ☎093(663)5411 平日9:00~19:00、土日祝日17:00まで(入館は閉館30分前まで)  
 スペースワールド駅 徒歩5分 いのちのたび博物館 徒歩3分 毎月曜日(祝日の場合は翌日休館)、年末年始 大型30台、普通300台(有料)

会場	イベント	期間(時間は上記)	入場料	問合せ先
ギャラリー展示	世界文化遺産登録応援展「東田ものがたり」 本年、世界文化遺産登録を目指す八幡製鐵所の黎明期を紐解いた企画展です。	4/11(土)~6/21(日)	大人 ¥300 高校生・大学生 ¥100 中学生以下無料 ※対象:小学生以上	北九州イノベーションギャラリー 093(663)5411
	パネル展「八幡製鐵所から広がる北九州市の近代化産業遺産」 製鐵所創業により、急速に近代化した市の足跡を建築物など150点の写真で巡ります。	1/17(土)~6/28(日)	無料 ※対象:小学生以上	

八幡東 **北九州市立旧百三十銀行ギャラリー**

〒八幡東区西本町1-20-2 ☎093(661)9130 10:00~18:00  
 八幡駅 徒歩5分 毎年未年始

会場	イベント	期間	時間	入場料	問合せ先
ギャラリー	第12回 アウトフォーカス写真展 新人からベテランまで個性豊かに表現、魅力的な作品を展示します。	17日(祝)~24(日)	10:00~18:00	無料 ※最終日は17:00まで	旧百三十銀行ギャラリー 093(661)9130
	こだわりの木工展 国産無垢材の一枚にこだわった作品展示販売(家具、小物など)	29(金)~31(日)	10:00~17:00	無料	

八幡東 **北九州市立いのちのたび博物館 (自然史・歴史博物館)**

〒八幡東区東田2-4-1 ☎093(681)1011 9:00~17:00(入館は閉館30分前まで)  
 スペースワールド駅 徒歩5分 いのちのたび博物館 徒歩1分 毎年未年始、6/22(月)~28(日) 大型30台、普通300台(有料)

会場	イベント	期間	開演	入場料	問合せ先
	春の特別展「地球からの贈り物~石の美と魅力~」展 美しい鉱物、珍しい隕石、ヒスイの勾玉などを展示して、その魅力と不思議に迫る	開催中~5/10(日)	10:30 13:30 15:00	一般 ¥500 高大生 ¥300 小中生 ¥200 ※施設費は別途料金が必要 ※施設費とのセット券あり	いのちのたび博物館 093(681)1011
	「明治日本の産業革命遺産」世界文化遺産登録応援展「炭鉱の記録と記憶」 筑豊・北九州の炭鉱の実像を記録資料などから探る			開催中~6/21(日)	
	たいけん講座「若武者に変身!」 端午の節句にちなんだ甲冑の着用体験	5(火)(祝)	10:30 13:30 15:00	常設展チケットが必要 ※対象:小学生以上(小学生以下保護者同伴) ※甲冑のサイズが合う方 ※各回10人程度(各回30分前より整理券配布)	いのちのたび博物館 093(681)1011
	ミュージアムウィークイベント「大人も!子どもも!博物館で江戸遊び!」 ①江戸衣装着用体験、②判じ絵クイズラリー、③忍者グライダー制作、④古典落語 など	9(土)	10:00	セット券等のチケットが必要 ※小学生以下は保護者の参加が必要 ※①10:00より整理券配布 ※③④要申込	

**八幡東 北九州市立いのちのたび博物館** (自然史・歴史博物館)   etc. 所八幡東区東田2-4-1 画093(681)1011 画9:00~17:00(入館は閉館30分前まで)  
 画「スペースワールド駅」徒歩5分 画「いのちのたび博物館」徒歩1分  
 画年未年始、6/22画~28日 画大型30台、普通300台(有料)

会場	イベント	期間	開演	入場料	問合せ先
	<b>野外観察会「バードウィーク市民探鳥会」</b> バードウィークにちなんで山野の初夏の野鳥を観察	10(日)	9:30	保険代等 ￥100 中学生以下無料 ※小学生以下は保護者の参加が必要	いのちのたび博物館 093(681)1011
	<b>室内講座「いのちのたび子ども教室(前期)」(全8回)</b> 博物館の特色を生かした体験活動を行い、自然や文化について学習する	5/23(土)~ 9/12(土)	13:30	保険代 ￥400 ※対象:小学4年~中学3年生 ※要申込 ※おおむね第2、4土曜日に開催	

**八幡東 北九州市立児童文化科学館** etc. 所八幡東区桃園3-1-5 画093(671)4566 画9:00~17:00(入館は閉館30分前まで)  
 画「市立児童文化科学館前」徒歩5分 画月曜日(祝日の場合は翌日休館)、年未年始、第2週は7月休館

会場	イベント	期間	時間	入場料	問合せ先
本館他	<b>第38回わくわくサイエンスキッズ2015</b> 身近な科学やものづくりの楽しさを体験	3(日)祝	10:00~ 15:00	無 料	児童文化科学館 093(671)4566
大集場	<b>サイエンスショー</b> 「すごいぞ!水や大気の力」	4(月)祝	14:30~ 15:20	無 料	
屋上プラネタリウム	<b>星の観望のタベ</b> プラネタリウム観覧後、春の星空を望遠鏡で観察します。	9(土)	19:00~ 20:30	大人 ￥100 中高生 ￥70 小学生 ￥50 ※中学生以下は保護者同伴 ※先着150名、4/25(土)電話受付開始	

**八幡東 北九州市立西部勤労婦人センター (レディスやはた)** etc. 所八幡東区尾倉2-6-6 画093(661)1122 画9:00~21:00、日曜日は17:00まで  
 画「八幡駅」徒歩10分 画「八幡駅入口第一」徒歩5分 画市立八幡病院「徒歩5分」 画月曜日、祝日、年未年始

会場	イベント	期間	開演	入場料	問合せ先
体育室	<b>開館38周年記念講演会</b> 講師 山口 香(ソウル五輪メダリスト) 柔道一直線~強くやさしい社会を実現するために~	23(土)	13:30	無 料 ※要申込	北九州市立西部勤労婦人センター (レディスやはた) 093(661)1122

**八幡東 八幡市民会館**    所八幡東区尾倉2-6-5 画093(671)6061 画9:00~22:00  
 画「八幡駅」徒歩7分 画「八幡駅入口第一」徒歩5分 画年未年始 画110台(共用)

会場	イベント	期間	開演	入場料	問合せ先
大ホール	<b>コンフォート・ウィンドアンサンブル</b> さよなら八幡市民会館コンサート	3(日)祝	14:00	特別指定席 ￥1500 自由席一般 ￥900 自由席学生 ￥400 ※自由席のみ当日各￥100増	コンフォート・ウィンドアンサンブル 090(3410)3799【藤河】
	<b>北九州アカデミー少年少女合唱団 第41回定期演奏会</b>	9(土)	18:30	指定席 ￥1500 自由席 ￥1200	北九州アカデミー少年少女合唱団 070(5488)1535【石井】
美術展示室	平成27年度 第45回 北九州ファミリー劇場 一角笛シルエット劇場ー 「花さかじいさん」「つのぶえのうた」 かわいい影絵に子どもは夢中! お話を観た後は元気いっぱい歌を歌おう♪	20(水)	10:30	大人 ￥1100 子ども(3歳~中学生) ￥900 親子 ￥1700 ※当日各￥300増 ※2歳以下膝上観覧無料	北九州芸術劇場 093(562)2655
	<b>玄海愛石会水石展</b> 自然石 約24点	16(土)~ 17(日)	10:00~ 17:00	無 料 ※17日は16:00まで	玄海愛石会 093(201)8135【吉田】
	<b>押し花絵 中村晏子個展</b> 押し花絵 約55点	19(火)~ 24(日)	10:00~ 16:00	無 料	093(283)1685【中村】

**八幡西 北九州市立長崎街道木屋瀬宿記念館**  etc. 所八幡西区木屋瀬3-16-26 画093(619)1149 画9:00~17:30 画「筑前植木駅」徒歩15分  
 画(徒歩)「木屋瀬駅」徒歩5分 画九州自動車道「八幡IC」、北九州都市高速「馬場ランプ」約10分  
 画月曜日(祝日の場合は翌日休館)、年未年始

会場	イベント	期間	開演	入場料	問合せ先
こやのせ座	<b>第14回 木屋瀬芸術祭</b>	2(土)~ 4(月)祝	10:00	無 料 ※一部の催し有料	長崎街道木屋瀬宿記念館 093(619)1149
	<b>こやのせ座 落語会</b> 林家さく磨師匠による落語会	3(日)祝	16:00	一般 ￥500 中学生以下 ￥200 未就学児無料	

**八幡西 黒崎井筒屋**  所八幡西区黒崎1-1-1 画093(643)5111(代) 画10:00~19:00※各最終日は17:00に閉館  
 画「黒崎駅」徒歩7分 画不定休

会場	イベント	期間(時間は上記)	開演	入場料	問合せ先
ギャラリー	<b>マリノ・コロンブリ 畑田真夫 二人展</b>	4/28(火)~5/4(月)祝		無 料	093(643)5268
	<b>絵画と工芸展</b>	5(火)祝~10(日)		無 料	
	<b>山村織物 久留米絨展</b>	12(火)~17(日)		無 料	
	<b>工房和風華 古代製の創作人形展</b>	19(火)~24(日)		無 料	
	<b>陶と染色 二人展</b>	26(火)~31(日)		無 料	

**八幡西 黒崎ひびしんホール**   etc. 所八幡西区岸の浦2-1-1 画093(621)4566 画9:00~22:00  
 画「黒崎駅」徒歩5分 画(徒歩)「黒崎駅」徒歩8分 画「熊手四ツ角」徒歩1分  
 画北九州都市高速「黒崎IC」5分 画年未年始

会場	イベント	期間	開演	入場料	問合せ先
大ホール	<b>PTNAピアノステップ 八幡春季地区</b>	10(日)	11:30 (予定)	無 料	ピティナ北九州ひびきのステーション 093(531)4342
	<b>第6回マスターズコーラス北九州</b>	24(日)	13:00	無 料	マスターズコーラス事務局 090(5735)7737【室北】
	<b>英 四郎芸能活動50周年 寿扇流創立25周年記念 歌と踊りの祭典</b>	31(日)	12:30	無 料 ※要整理券	090(9577)2894【坪根】

八幡西 **黒崎ひびしんホール** (北九州市立黒崎文化ホール)

〒八幡西区岸の浦2-1-1 ☎093(621)4566 開9:00~22:00  
 ♪「黒崎駅」徒歩5分 ♪(隣)「黒崎駅」徒歩8分 ♪「熊手四ツ角」徒歩1分  
 ♪北九州都市高速「黒崎IC」5分 休年末年始

会場	イベント	期間	開演	入場料	問合せ先
中ホール	ジュニアピアノコンサート	3(日)祝	13:00	無料	ムジークエスポワール 093(691)9568【田村】
	いけばな池坊巡回講座	24(日)	10:00	関係者のみ	華道家元池坊八幡支部 093(282)0214【秋山】
	Ho'ike 2015	29(金)	13:00	関係者のみ ※要整理券	アロハフレイム 093(602)4815【内田】

八幡西 **北九州市立美術館 黒崎市民ギャラリー** ☎093(644)5206 開9:00~19:00(入館は閉館30分前まで) ※企画展により異なる  
 ♪「黒崎駅」徒歩1分 休年末年始

会場	イベント	期間	時間	入場料	問合せ先
展示室2	自然染めとシルクの服展 工芸	11(月)~ 17(日)	10:00~ 18:00	無料 ※11月は12:00から、17日は17:00まで	アトリエサラサ 092(953)6395【星野】
展示室全	ほぼしら墨友会水墨画展 日本画	18(月)~ 24(日)	9:00~ 17:00	無料 ※18月は13:00から、24日は16:00まで	ほぼしら墨友会 093(631)7167【竹内】
	第68回示現会・北九州展 洋画	26(火)~ 31(日)	9:00~ 19:00	一般 ¥700 ※31日は17:00まで	一般社団法人示現会福岡支部 090(3370)7524【膳夫】

戸畑 **北九州市立美術館本館** ☎093(882)7777 開9:30~17:30(入館は閉館30分前まで)  
 ♪「美術館口」徒歩10分、七条「美術館口」より無料シャトルバス運行 休日曜日(祝日の場合は翌日休館)、年末年始、第2週は7休館 180台

会場	イベント	期間(時間は上記)	入場料	問合せ先
展示室	コレクション展 特集 版画芸術への誘い <後期> 版画	4/29(水)祝~6/28(日)	一般 ¥150 高大生 ¥100 小中生 ¥50	北九州市立美術館本館 093(882)7777
市民ギャラリー	第43回九州女流美術展 洋画・日本画・工芸	4(月)祝~10(日)	無料	九州女流美術協会 090(3416)3319【秋吉】
	第35回九州全展 洋画・日本画	12(火)~17(日)	無料	全日本美術協会 090(2225)2418【末廣】
	中村康子キルトクラブパッチワークキルト展	26(火)~31(日)	無料	中村康子キルトクラブ 093(882)7551【中村】

戸畑 **戸畑市民会館(ウェルとばた内)** ☎093(871)7200 開9:00~22:00  
 ♪「戸畑駅」徒歩1分 ♪「戸畑駅」徒歩1分 休年末年始

会場	イベント	期間	開演	入場料	問合せ先
大ホール	らっば倶楽部 第1回定期演奏会	9(土)	18:45	一般 ¥2000 学生 ¥1000 ※当日各 ¥500増	らっば倶楽部 090(1925)3967【河辺】
	第37回北九州市三曲協会連合会	10(日)	12:00	無料	北九州市三曲協会連合会 093(531)5669【吉田】
	平成27年度 第45回 北九州市ファミリー劇場 一角笛シルエット劇場 「花さかじいさん」「つのおえのうた」 かわいい影絵に子どもは夢中! お話を観た後は元気いっぱい歌を歌おう♪	19(火)	10:30	大人 ¥1100 子ども(3歳~中学生) ¥900 親子 ¥1700 ※当日各 ¥300増 ※2歳以下膝上観覧無料	北九州芸術劇場 093(562)2655
	大正琴 文化箏 森ん子の会 15周年記念演奏会 1部:生徒発表会 2部:ハーブフレンズもりんこコンサート	23(土)	1部10:00 2部13:30	¥1000	森ん子の会 093(642)9054【中山】
カラオケやすらぎ発表会	24(日)	9:30	無料	カラオケ倶楽部やすらぎ 093(882)6284【萩尾】	
中ホール	ロリエ弦楽四重団演奏会 演奏曲目:モーツァルト弦楽四重奏曲第15番 バルトーク弦楽四重奏曲第3番 他	1(金)	19:00	¥1500 ※対象:小学生以上	池田バイオリンスクール 093(473)4395【池田】
	THE CONCERT OF LITTLE PIANISTS-21 ゲスト演奏:ヴァイオリン河村 佳奈(東京藝術大学2年) 伴奏:梅崎 秀	3(日)祝	12:20 15:15	無料 ※開演時間は変更の可能性があります。 詳しくはお問合せください。	うめざきあきピアノ教室 093(962)2135【梅崎】
	子供の日 ヴァイオリン・チェロソロコンサート	5(火)祝	13:00	無料	篠崎ミュージックアカデミー北九州 093(921)0459【吉田】
	アンサンブルすみれ定期演奏会	16(土)	13:00	¥1000	アンサンブルすみれ 093(871)3228【竹原】
	ジョイント・コンサート	17(日)	14:30	一般 ¥2000 学生 ¥1000 ※当日 ¥500増	090(9243)2776【岩崎】
	日本吟道水誠会創立20周年記念大会 ピアノ・尺八・箏	24(日)	10:00	無料	日本吟道水誠会 093(645)5295【布谷】
	女声コーラス「コール・アマール」創立30周年記念定期演奏会	30(土)	15:00	¥1000	女声コーラス「コール・アマール」 093(602)7922【八代】
	2015くにたちコンサート ~新人を迎えて~ くにたち音楽大学卒業の会員によるコンサートです。	31(日)	14:30	一般 ¥1500 高校生以下 ¥500	国立音楽大学福岡県同調会北九州支部 093(244)3154【原野】
交流 <b>ウェルカムコンサート</b> ギタリスト・タザーンとボーカリスト ジュンヤによる演奏	14(木)	12:20	無料	ウェルとばた総合案内 093(871)7200【箴島】	

ジャンルごとに色分けして表記しています。 演劇・舞踊 音楽 美術・展示 etc. 映像・その他催し ※4月13日現在の情報です。 ※催しは内容など変更になる場合がございます。 障害者手帳減免があります



情報コーナー

■仲道郁代ピアノ・リサイタル

6月4日(木)午後6時30分開場、同7時開演。北九州市立響ホール(八幡東区平野)。人気ピアニストの仲道郁代が響ホールに来る。曲目はシューマン「幻想小曲集」、ベートーベン「ピアノ・ソナタ第21番ハ長調」「ワルトシュタイン」、ショパン「ポロネーズ第7番変イ長調」「幻想」他。全席指定。入場料、一般4800円。U・25 2500円(学生問わず)、25歳以下。要証明、労音事務局のみ取り扱い)。未就学児入場不可。北九州労音 093(571)0227



©Kiyotaka Saito

■北九州記念混声合唱団 第32回定期演奏会

6月21日(日)午後1時45分開場、同2時30分開演。北九州ソレイユホール(小倉北区大手町)。第1から第3ステージまでの3部構成。指揮は中山敦、ピアノ相良佐輝子。第3ステージは北九州メモリアルアンサンブルとの演奏。全席自由。入場料、一般1000円、学生(高校生以上)500円。\*中学生以下

無料。北九州記念混声合唱団(坂本) 093(871)0656

■ミュージカル 『広い宇宙の中で』

6月29日(月)午後6時開場、同7時開演。黒崎ひびしんホール大ホール(八幡西区岸の浦)。最高峰の感動を驚きの舞台で。出演は、川島なお美、黒田アサー、岩田華怜(AKB48)、吉田要士、劇団スイセイ・ミュージカルほか。全席自由。入場料、一般5000円、友の会4000円、高校生以下3500円。親子ペア券7000円。\*未就学児童入場不可。黒崎ひびしんホール 093(621)4566



『広い宇宙の中で』メインキャスト

■響ホール室内楽フェスティバル

6月27日(土)と28日(日)の2日。両日とも午後2時開場、同3時開演。北九州市立響ホール(八幡東区平野)。27日(土)は「バッハはいかが?」。28日(日)は「五重奏の調べ」。出演は、ピアノ迫昭憲、フルート高木綾子(27日のみ)、響ホール室内楽奏団ほか。入場料、指定席3000円、一般自由席2500円、U・25自由席1000円。当日各500円増。ペア(自由席)4000円(前売りのみ)。27日と28日のセット券(前売りのみ)指定席5500円、自由席4500円。(公財)北九州市芸術文化振興財団音楽事業課 093(663)6661



『響ホール室内楽フェスティバル』チラシ



さて、続・東京藝術大学付属高校(藝高)受験合格記。予想外の「合格しました」の報告に、まず考えたのが、どの先生にピアノを指導していただくかということ。合格発表後、早々に連絡、依頼するのがベストです。生徒の性格を考え、私自身が人間的にとっても尊敬している先生をお願いしたところ、引き受け

てくださいました。幸運です。この先生の対応に、私は大変感銘を受けました。生徒の入試の演奏を踏まえて、入学までに必要な準備など、事細かに教えてくださいました。本人やお母様とも話をし、高校生の不安な

■合格物語―後編―

一人暮らしにも気遣いしてくださいます。毎回、レッスンの様子をご両親宛てに報告する約束までいただきました。先生への尊敬は倍増し、私の生き方にまた新たな指針ができました。難関校入試から始まって、奇

跡の合格、あたふたしながらの各種手続きでしたが、最良の道を選ぶことができました。そして、さすが天下の藝高。先生方の懐の深さ、器の大きさに、この学校の歴史と伝統、実績をあらためて認識したのでした。

■住むところ? 運良く学生寮

に入れました。本当に強運の持ち主。我が家にレッスンに来るとき、小倉駅で迷子になる子です。この子が、7年間でどのように成長していくのか。楽しみは尽きません。

「CulCul」を電子ブックでも閲覧することができます

パソコン版 (公財)北九州市芸術文化振興財団のホームページからご覧になれます → [北九州文化](http://www.kicpac.org/) 検索  
URL: <http://www.kicpac.org/> ※TOPページ左メニューの出版事業からCulCulを閲覧できます

スマートフォン・タブレット版 無料の電子ブック閲覧アプリ「ActiBook」でご覧になれます  
①「App Store」または「Playストア」からアプリをインストール  
②「ActiBook」アプリを立ち上げて「検索」メニューから「culcul」で検索

「かるかる」をPDFでも閲覧することができます

ホームページからご覧になれます → [かるかる](http://www.kicpac.org/culcul/index.html) 検索  
URL: <http://www.kicpac.org/culcul/index.html>

二次元コードからでもご覧になれます。

CulCulの主な設置場所  
市内JR駅、市民会館、市民センター、生涯学習センター、図書館、市内体育施設、北九州空港、男女共同参画センター・ムーブ、井筒屋、モノレール駅、レインボープラザ、北九州芸術劇場プレイガイド・インフォメーションなど

# 埋蔵文化財

## hiroba

遺跡からのメッセージ

(公財)北九州市芸術文化振興財団  
埋蔵文化財調査室 学芸員

梅崎 恵司 Keiji Umezaki

## 弥生時代と 鎌倉時代の高野ムラ



写真1 高野山田遺跡全景(東から)小さな盆地地形に弥生時代と鎌倉時代のムラがありました

高野山田遺跡は紫川中流域の西岸にあり、紫川支流の長行山田川が遺跡の北側に流れています。調査地は小山に囲まれた盆地地形の斜面で標高は52メートル。付近にはお堂や、イボができたときにイボ石でイボをこすると治るといわれる「イボ神様」があります。周辺の高野遺跡では、縄文時代から鎌倉時代にかけて幅広い年代の土器や石器などが出土しています。中でも中国の湖州鏡、木製鏡、硯、石帯銅製帯金具などは役人をほうふつさせ、古代から中世にかけての有力な村であったようです。今回は弥生時代と鎌倉時代の遺構が数多く発見されました。

甕、石器が出土しました。壺は前期の壺につく羽状文がない土器で、比較的まとまって出土しました。石器には石庖丁や石斧などがあり、石庖丁は穴が開いておらず、石斧は割って形を整えた状態のまま、磨かれていませんでした。また、これらと一緒に石材も多数出土しました。土坑は楕円形で長さ1メートルくらいです。2〜3基ずつまとまっていて、弥生人は同時に掘っていたか、あるいは掘りかえたようです。貯蔵穴は2基見つかりました。この地面は掘りにくかったようで、深い袋状にはなっていないようです。小さな村のようですが、米作りや石器作りを行っていた弥生人の生活の様子が思い浮かびます。



写真3 竹ベラで小皿を発掘して当時の状況を調査します



写真2 鎌倉時代の土坑(たくさんの小皿や壺が出土)

鎌倉時代の高野ムラ  
鎌倉時代の溝や土坑からは素焼きの坏や皿、瓦器碗、鍋、龍泉窯系青磁碗、宋銭が出土しました。土坑は楕円形で長さ2〜3メートルほどです。また、炭が一面に出土しました。溝は幅2メートルで石を敷き詰めたような状況で見つかり、床面からやはり宋銭が1点出土しました。高野地区には鎌倉・室町時代の長尾城(中世山城)が築かれており、この城と複数のムラが合わさって農村を営み地域を治めていたと思われる。今回の調査地はそのムラの一つだったので、この鎌倉時代の遺構は中世のムラの在り方を具体的に示す貴重な資料となりました。



写真4 鎌倉時代の溝の底から出土した中国・宋銭 治平元寶(初鑄1064年)

### 〈埋蔵文化財の展示案内〉

- ・北九州市立埋蔵文化財センター(小倉北区金田1の1の3 093(582)0941)  
北九州市を掘る(80) 埋蔵文化財速報展『弥生時代と鎌倉時代の高野ムラ-高野山田遺跡-』  
弥生土器や石器、中世の陶磁器や中国銭、土鍾(網のおもり)など50点を展示。常設展もあり。  
【開催期間】8月23日(日)まで  
【開館時間】午前9時〜午後5時(入館は午後4時30分まで)※毎週月曜日(休日の場合はその翌日)休館  
【入館料】無料
- ・黒崎歴史ふれあい館(八幡西区黒崎3の15の3黒崎駅横コムシティ1F)  
常設展開催中  
常設展『城下町から宿場町へ〜出土品が語る黒崎の歴史と文化〜』『シュガーロード・発掘物語』  
【開館時間】午前9時〜午後5時(入館は午後4時30分まで)※年中無休  
【入館料】無料

※土器などに施された矢羽状の模様

【このコーナーの次回掲載予定は7月号です】





図1 うえやまとち『クッキングパパ』  
第1巻表紙(講談社、1986年)



図2 第1話「イタリアン鍋は手軽で  
ボリューム満点」より。  
第1巻4ページ



図3 同じく第1話より。  
第1巻13ページ



図4 第1313話「愛情たっぷり!  
カラフル野菜スープ」より。  
講談社『モーニング』  
2015年2月19日号(No.10)

©うえやまとち/講談社

# 漫画 hiroba

漫画と北九州

北九州市漫画ミュージアム 専門研究員

表 智之 Tomoyuki Omote

## うえやまとち『クッキングパパ』

### 30年ものの人生の味

日本において漫画は、世の中の動きと密接に関わっています。時事や流行を作品の中に旺盛に取り入れ、また逆に、漫画作品が世相に影響を与えることも。漫画は時代を呼吸するメディアと言えるでしょう。

そのため、長く続いた作品や雑誌の歩みを振り返ると、そこに世相の移り変わりがはっきりと刻印されていることが、漫画にはよくあります。うえやまとち『クッキングパパ』もその一つです。

『クッキングパパ』(図1)は1985年から講談社の青年漫画誌『モーニング』に連載され、今年の5月で30周年を迎えます。単行本は現在131巻を数え、『こちら葛飾区亀有公園前派出所』(秋本治)、『ゴルゴ13』(さいとう・たかを)に次いで、

日本で3番目に巻数の多い漫画作品です。福岡・博多を中心に、北九州市をはじめ九州各地を舞台としているので、雑誌や単行本以外にもいろいろと接する機会が多いことと思います。

この作品はいわゆる「グルメ漫画」ですが、プロの料理人ではなく、家庭でできる手料理に的を絞っているのが最大の特徴。簡単なレシピも毎回掲載されています。最近では、料理情報サイト「クックパッド」でもレシピを公開し、握らない座布団状のおにぎり「おにぎりず」でブームを巻き起こしています。

主人公の荒岩一味(「パパ」は福岡市内の商社で主任(後に課長)を務めるサラリーマン。会社ではやや強面ですが(図2)、家に帰ると子煩悩で料理が大の得意(図3)。一方、妻

の虹子は新聞記者の激務もあって台所に立つことはほとんどなく、いつもパパが腕をふるっています。

もともとの意図としては、台所に立ちそうもないゴツい九州男児がまめまめしく料理を作る、そのギャップの面白さを狙ったとのこと。確かに連載の初期では、パパは会社では料理の腕を秘密にしており、バレそうになって大慌て、といった展開も散見されます。しかし今や「育男(II育男男子)」の時代。パパの姿はお手本になりこそすれ、笑われはしないでしょ。まさに隔世の感があります。

つい先日は、双子が生まれて育児休暇を取っていた東京支社の工藤という部下が、職場復帰に際し単身赴任とならぬよう、パパの計らいで小倉支社に異動になるという展開がありました(図4)。「クッキングパパ」では、たくさんの登場人物が結婚し、子を産み、育て、家族が

#### Information

連載30周年記念特別展  
「クッキングパパと九州・福岡の仲間たち」

【開催期間】5月30日(土)～7月5日(日)

【開館時間】午前11時～午後7時  
(入館は午後6時30分まで)

【休館日】毎週火曜日

【入館料】一般500円、中・高生300円、小学生150円

【常設展とのセット券】  
一般800円、中・高生400円、小学生200円

【お問合せ】北九州市漫画ミュージアム  
093(512)5077

増えていきます。家族の営みの中心にある「手料理」を軸に、人と人のつながりが広がり、濃密になっていく。そんな人生の「味」が詰まった本作について、原画を中心とした企画展を当館にて開催する運びとなりました。詳しくは本誌次号をお楽しみに。30年もの、まろやかでコクのある味わいをぜひご堪能ください。

※ 変化が激しく、まるで世代が変わってしまったような感じ。



# 美術 hiroba

美術館へ行こう！

北九州市立美術館 学芸係長  
那須孝幸 Takayuki Nasu



浜田知明《ボタン(B)》1988年 銅版画 当館蔵

## 北九州市立美術館所蔵作品による 版画芸術への誘い

現在、北九州市立美術館は約7500点の美術作品を所蔵していますが、その半数以上となる約4500点は「版画」です。1974年の開館に向け収集方針の一つとして位置付けられた経緯もあり、40年を経た現在では、その豊かな版画コレクションが当館の大きな特色となっています。セザンヌやピカソに代表されるヨーロッパの巨匠たちの作品をはじめ、世界的に活躍する国内作家の作品など主に近現代版画を中心としながら、浮世絵も多く収蔵しています。版画特集の本展では、国内作家の版画作品約60点を、基本的な技法（木版画、銅版画、リトグラフ、シルクスクリーンなど）の解説とともに紹介します。その他モノやルノワールの油彩も展示しています。

版画とは、「版」をもとにして、紙や布など何か別の素材に、図像や文字を写す技法です。「版」の歴史は古く、先史時代に人類の祖先が洞窟の壁に多数の手形を残しています。科学技術の発達や需要によって「版」の形態は変遷してきましたが、「版による写し」という基本的

な行為、技術が常に私たちの文明を支え続けてきたことは確かです。

洋の東西を問わず、同質の画面を複数再現できる版画は文字や図像を必要とする複製技術として欠かせないものでした。近隣だけでなく世界の隅々にまで情報を均一に伝える力、未来に情報を残す力の大動脈として存在してきました。しかし19世紀に写真術が誕生し、産業革命によって大規模な機械化が進んだことで、印刷物の在り方も大きく

変わりました。図像を複製する、世界を記録する、という役目は写真や映像が担うこととなり、実用的な技術としての版画は一線を退くことになりました。その代わり、版画は高度な熟練技を生かして表現の幅を広げ、芸術分野の一角に特化されることとなります。伝統的な木版画や銅版画に加え、18世紀末には手描き効果が如実に再現されるリトグラフ（石版画）が開発され、絵画表現としての版画へ注目が高まりました。多くの著名な画家や彫刻家たちが版画制作に取り組み始め、独自の技法や表現を編み出すようになります。版画独特の発色や描線など「版」の持つ性質と可能性、そして多



加納光於《稲妻捕り》1976~77年 リトグラフ 当館蔵

### Information

コレクション展 版画芸術への誘い

【会場】北九州市立美術館本館 戸畑区西鞆ヶ谷町21の1

【会期】4月29日(水・祝)~6月28日(日)まで

【開館時間】午前9時30分~午後5時30分

(入館は午後5時まで)

【休館日】月曜日

※ただし5月4日は開館、4月28日・5月7日は休館

【観覧料】一般150(120)円 高大生100(80)円 小中生50(40)円

※( )内は前売りおよび20名以上の団体料金。

なお、年長者利用証(北九州市交付のもの)、

障害者手帳、たんけんパスポートを提示の方は無料。

【お問合せ】093(882)7777 <http://kmma.jp>

### 【代表的な版画技法】

- 木版画…版の凸部にインクを乗せ、紙に転写する。最も歴史のある版画技術。
- 銅版画…金属版上に溝を作り、その凹みにインクを詰めて転写する。溝は引っかいたり、腐食させたりして作る。
- リトグラフ(石版画)…油と水が反発する性質を利用することで、紙に油分(インク)を転写する。かつては石板に描いた。
- シルクスクリーン…絹など細かい布目や型紙を版として、目地の穴を通してインクを上から押し出す。

くのコレクターや鑑賞者を得る「複数性」という特徴が芸術家たちを魅了したのです。20世紀に入ると稀少な版画集も次々と作られ、多くの傑作が世に出されました。後に発色が鮮やかなシルクスクリーン技法も加わり、版画が作家独自の表現手段になり得るという解釈が次第に定着していったのです。



日本近代文学館提供



# 文芸 hiroba

ようこそ文学館へ

北九州市立文学館 主任学芸員

中西 由紀子 Yukiko Nakanishi

## 特別企画展 没後99年

### 夏目漱石

### 漱石山房の日々

○99？

2016年は、夏目漱石の没後100年、翌17年は生誕150年にあたります。全国的に夏目漱石記念年実行委員会が設置されるなど、にわかに漱石ブームの兆しです。北九州市立文学館では、この記念年にさきかけ、夏目漱石の没後「99」年展を開催します。

○漱石山房とは？

サブタイトルの「漱石山房」とは、夏目漱石が40歳で移り住んだ家の書齋を号したものです。この年漱石は、職業作家になる決意で、東京帝国大学英文学教師の職を辞し、朝日新聞社に入社しました。

それから亡くなるまでの10年足らずに、『三四郎』『それから』『門』『こころ』『明暗』といった名作がこの「漱石山房」から生み出されていったのです。かつて山房のあった新宿区では、(仮称)「漱石山房」記念館を整備中、17年の完成を目指しています。

また、この書齋は漱石を慕う

若い人々の集いの場でもありました。科学者で随筆家の寺田寅彦、現・みやこ町出身のドイツ文学者で『漱石全集』を編集する小宮豊隆、小説家の内田百閒、若くは芥川龍之介などが「木曜会」と呼ばれる面会日に集まりました。企画展では、「漱石山房」とも称されるこの豊かな交流にも注目します。

○みどころ

「私は其人を常に先生と呼んでいた」という有名な書き出しで始まる『こころ』の直筆原稿や、漱石山房で使われた愛用の文具、あたたかでユーモアあふれる書簡など、およそ150点を展示します。

漱石は書画も多く残していますが、例えば掲出の「達磨渡江図」——「一体先生は物の形はうまくありませんね」と言われた漱石は「おれの絵は形而上派(物を超えていること)だ」と応えたそうです。漱石の洪面が目に浮かびます。美術に造詣の

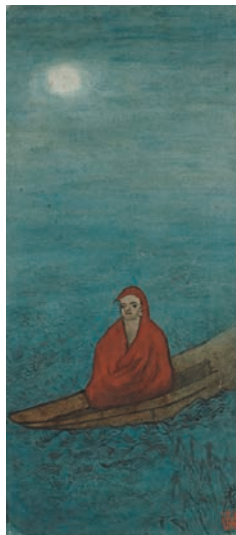

画「達磨渡江図(だるまとうすず)」  
県立神奈川近代文学館蔵

深い漱石は、橋口五葉や津田青楓など当代の美術家に装丁を依頼しました。それらの著書は、どれも意匠に凝った美しいものです。

漱石と正岡子規との友情は有名ですが、今回は子規がロンドン留学中の漱石へ宛てた最後の手紙を特別展示します。留学中、寝たきりの子規が楽しみに待った手紙をなかなか送ることができなかつた漱石は、その死を悼み子規が描いた「あづま菊」の絵と一緒にこの手紙を軸に表装しました。電話やインターネットがまだ無い時代の濃密で細やかな友情を伝える必見の資料です。

○充実のイベント

恋愛小説家としての漱石に迫る開会記念講話「愛を追う漱石」や、皆さんご存知の夏目房之介さんが祖父・漱石を語る講演会、漱石文学への理解を深める文学講座など関連イベントも盛りだくさん。5月23日(土)からは、小倉昭和館で森田芳光監督、松

田優作出演の『それから』など4本の漱石原作映画も協賛上映されます。

春は眠くなる。猫は鼠を捕る事を忘れ、人間は借金のある事を忘れる。(『草枕』)

うららかな春。漱石展のあることはどうぞお忘れなく。皆さまのご来場をお待ちしております。



『吾輩ハ猫テアル』(1905~07年 大倉書店・服部書店)  
書肆(しよし) 吾輩堂蔵 photo office overhaul/大塚紘雅

#### Information

没後99年 夏目漱石—漱石山房の日々

【開催期間】

5月2日(土)~6月21日(日)

【休館日】

月曜日。5月4日は開館、5月7日休館

【観覧料】

一般500円 中高生200円

小学生100円

【お問合せ】

北九州市立文学館

093(571)1505



## 高校演劇春フェス2015



# 演劇 hiroba

演劇の街は、いま

大塚恵美子演劇事務所 代表

おおつか えみこ Emiko Otsuka

最近観た演劇作品の中で一番面白かったものを挙げて、と頼まれたら、私は迷わず「生徒会室、四月一日」と答えるだろう。これは、2014年12月に鹿児島で行われた『第56回九州高等学校演劇研究大会』で久留米市立南筑高等学校演劇部が上演した作品だ。この大会は、いわゆる「九州大会」と呼ばれるもの。各県の地区大会、県大会を経て選ばれた高校が競演する。南筑高校は惜しくも全国大会出場権を得られる最優秀賞こそ逃したものの、優秀賞を受賞。九州ブロック代表として『第九回

春季全国高等学校演劇研究大会（フェスティバル2015）」に出場した。

『生徒会室、四月一日』は顧問の高場光春先生と演劇部の共同創作作品。入学式を前にした生徒会室を舞台に、いつも嘘をついて生徒をけむに巻いている「ワタヌキ先生」と、先生に翻弄されて右へ左へと大騒ぎを繰り広げる生徒会役員たちを描いた上質なコメディ作品だ。嘘という劇的な武器をフル活用し、登場人物がだまされたり、観客がだまされたり、舞台と客席が一体となって実に濃密な1時間を駆け抜けることができる。劇作家としても「こんな脚本を書いてみたい」と嫉妬心を覚えるくらいバランスの良い作品だった。

2014年度の九州大会では、他にも上質な作品が多く上演されたが、そのうちの数本を北九州でも観ることができる。5月4日と5日、北九州芸術劇場小劇場で行われる『高校演劇春フェス2015』だ。

これは、もともと北九州地区の演劇部の幾つかが集まって行っていた合同発表会を、北九州芸術劇場の協力を得て進化発展させたものだ。小劇場での作品上演を通して、生徒たちに実践的に舞台技術を学んでもらおうと始めたそうだ。現在では、大

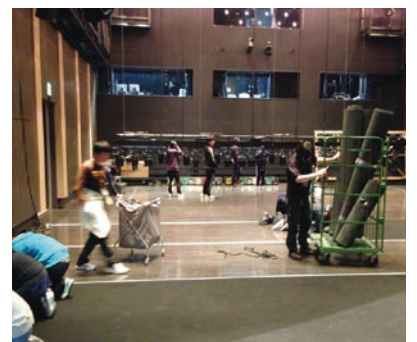

講座風景 1

会のルールに縛られず（大会では上演時間は1時間以内。仕込みの時間も極端に短いので、ある程度舞台装置を簡略化せざるを得ない）、また「審査」という縛りを意識しない自由な作品創作を行い、4月から初めて高校演劇に触れる新入部員のモチベーションを上げる目的で行われているという。

作品上演に先駆けて、2日間劇場スタッフからテクニカルを学ぶ。その後5月4日と5日が成果発表としての作品上演日となり、入場無料で一般公開される。今年の参加校は、小倉高校、中間高校、中村学園女子高校、そして、九州大会で最優秀賞を受賞し、2015年夏に全国大会に出場予定の大分豊府高校。

この大分豊府高校が九州大会で上演した『うさみくんのお姉ちゃん』が、人と会話するのが極端に苦手な男子生徒をめぐる心温まる快（怪？）作なのであ

る。そして「報道の自由」という社会的問題を実にうまく高校生の日常生活に落とし込んで描いた中間高校の『ペンとケン』も興味深い作品だ。また、小倉高校、中村学園女子高校もこだわりの作品創りに定評のある高校。魅力的なラインナップだ。いわゆる「プロ」が高校生を使って創る作品は世に数多く存在する。その多くがお祭り騒ぎ効果で高校生のエネルギーを花火のように爆発させていて、それはそれで魅力的かもしれない。だが、先生と生徒がじっくりと話し合い、生徒が大人の操り人形ではない状態で舞台に立っている作品は、見ている心地良いと私は思う。この原稿を書いている時点では、上演順などは未定であるが、ぜひ詳細情報をチェックして、ゴールデンウィーク中時間がある方は、足をお運びいただきたい。



講座風景 2



画狂老人@北斎

シルバー人材センターでくすぶっていた老マンガ家がフランスで火がつき「21世紀の北斎」と呼ばれ世界から賞賛されるようになった理由について。

宣伝営業課 広報係 岩本史緒 Fumiwo Iwamoto

北九州芸術劇場

美術館で演劇×アート。  
注目のコラボ公演第3弾！  
浮世絵の大家・北斎の  
影響と衝撃とは？



コラボ公演第3弾は浮世絵

北九州市立美術館が所蔵する作品から1点を選び、演劇作品を創作する本企画。印象派、現代美術と来て、第3弾となる今回は、浮世絵を取り上げます。江戸時代に興った絵画の1ジャンルである浮世絵は、人々の生活、地域の風俗や景観、伝説や奇談、役者絵や美人画といった肖像など、多彩なテーマを取り上げ、まさに時代を映す鏡として広く庶民に親しまれました。大衆文化の代表として、国内では美術作品よりも低く扱われることが多かった浮世絵ですが、19世紀に入り、日本からフランスへ輸出された陶器の包み紙に使われた浮世絵が評判となり、高値で取引されるようになりま

浮世絵の大家・葛飾北斎

す。浮世絵の世界で最も有名なのは、なんとといっても葛飾北斎（1760～1849）。19歳で勝川春朗の名でデビューした後、さまざまな名を使い作品を発表し続けます。90年の人生で引越し93回、改名約30回という変わり者。本公演のタイトル「画狂老人」は、北斎が最晩年に使っていた名前です。この時北斎は75歳。70代で《富嶽三十

六景》を描き上げた北斎。代表作を生み出して尚、名を変え新たな作風に挑むその姿には、どこか鬼気迫るものが感じられます。酒もたばこもやらず、3万点以上の作品を残した、まさに絵に生きた人生でした。伝統的画派や西洋画法など、さまざまな手法を取り入れながら、常に新たな表現を目指した北斎。ヨーロッパに渡った北斎の作品は、死後も現地で多くのアーティストに影響を与えました。とりわけ、その色彩感覚や構図といった特徴が印象派の画家に与えた影響は大きく、フィンセント・ファン・ゴッホやエドゥアール・マネのように、自身の作品の背景に浮世絵を描いたり、浮世絵の模写を残した画家もいます。

天才老マンガ家の物語

天才老マンガ家の物語

北九州市立美術館には北斎の代表作《富嶽三十六景》の一つ「神奈川沖浪裏」があります。今回、この1枚の浮世絵から生み出される演劇作品の舞台は、とある市民活動センター。そこでくすぶっていた老マンガ家の作品が、ひょんなことからフランスで人気となり「21世紀の北斎」ともてはやされるように…。芝居は、現代を生きる老マンガ家を通して北斎の足跡をたどり、その作品が海外のアート界に与

えた衝撃と影響を描きます。

会場では、北斎の《富嶽三十六景 神奈川沖浪裏》をはじめ、北九州市立美術館が所蔵する複数の浮世絵を特別展示し、観劇の後には学芸員による作品解説を行います。美術をテーマにした演劇と実際の作品を同時に鑑賞することにより、一人のアーティストとその作品をじっくりと味わうことのできる特別な時間。アートと演劇の融合が生み出す豊かな世界をご堪能ください。



木村 健二 (飛ぶ劇場)

立石 義江

葉山 太司 (飛ぶ劇場)

宮村 耳々

渡辺 明男 (バカボン座)

# かるかる CulCul

Culture&Cultivate

2015  
May  
5  
Vol.25

生き、生きと、そこにある。

## 特集

北九州芸術劇場

演劇 | 演劇の街は、いま

文芸 | ようこそ文学館へ

美術 | 美術館へ行こう！

漫画 | 漫画と北九州

埋蔵文化財 | 遺跡からのメッセージ

音楽 | いろはにびあの